



2023 YILI İDARE FAALİYET RAPORU

AKSARAY
Şubat 2024



Evrensel Düşünen, Yereli Gazeten...

2023 YILI İDARE FAALİYET RAPORU

Adana Yolu Üzeri E-90 Karayolu 7. Km, 68100 Aksaray

İÇİNDEKİLER	I
ÜST YÖNETİCİ SUNUŞU	IX
I. GENEL BİLGİLER	10
A. MİSYON VE VİZYON	4
B. YETKİ, GÖREV VE SORUMLULUKLAR	4
C. İDAREYE İLİŞKİN BİLGİLER	6
1. Fiziksel Yapı	6
1.1. Yerleşkeler	6
1.2. Sosyal Tesisler	8
1.3. Spor Tesisleri	8
1.4. Eğitim, Sosyal ve Spor Alanları	9
2. Örgüt Yapısı	14
3. Bilgi ve Teknolojik Kaynaklar	18
4. İnsan Kaynakları	24
4.1. Akademik Personel	25
4.2. İdari Personel	30
4.3 Sürekli İşçiler	34
5. Sunulan Hizmetler	35
5.1. Eğitim Hizmetleri	35
5.2. İdari Hizmetler	47
5.2.1. Mediko Sosyal Hizmetleri	47
5.2.2. Psikolojik Danışma ve Rehberlik Hizmetleri	49
5.2.3. Sosyal Hizmetler	50
5.2.4. Beslenme Hizmetleri	50

5.2.5. Kısmi Zamanlı Öğrenci Çalıştırma	53
5.2.6. Spor Hizmetleri	54
5.2.7. Kültür Hizmetleri	57
5.2.8. Kütüphane Hizmetleri	61
5.2.8.1 Koleksiyon	61
5.2.8.2 Ödünç Verme Bölümü	63
5.2.8.3 Referans Bölümü	64
5.2.8.4 Süreli Yayınlar Bölümü	65
6. Yönetim ve İç Kontrol Sistemi	65
6.1. Aksaray Üniversitesinde Yönetim	65
6.2. Aksaray Üniversitesi İç Kontrol Sistemi	66
6.2.1. Kavramsal Çerçeve	66
6.2.2. Üniversitemizde İç Kontrol Çalışmaları	67
6.2.3. Ön Mali Kontrol	69
II. AMAÇ ve HEDEFLER	72
A. İDARENİN AMAÇ VE HEDEFLERİ	72
B. TEMEL POLİTİKA VE ÖNCELİKLER	73
1. Kalkınma Planı Stratejileri	73
2. Aksaray Üniversitesinin Temel Politikası ve Öncelikleri	73
III. FAALİYETLERE İLİŞKİN BİLGİ VE DEĞERLENDİRMELER	74
A. MALİ BİLGİLER	74
1. Bütçe Yapısı ve Kapasitesi	74
2. Mali Kaynaklar	74
3. Gelir-Gider Dengesi	75

4. Bütçe Uygulama Sonuçları	75
4.1. Bütçe Giderleri	75
4.2. Bütçe Gelirleri	81
5. Temel Mali Tablolara İlişkin Açıklamalar	83
5.1. Geçici Mizan	83
5.2. Bilanço	86
5.3. Faaliyet Sonuçları Tablosu	89
6. Mali Denetim Sonuçları	106
7. Diğer Hususlar	106
B. PERFORMANS BİLGİLERİ	107
1. Program, Alt Program, Faaliyet Bilgileri	107
2. Performans Sonuçlarının Değerlendirilmesi	111
2.1. Alt Program Hedef ve Göstergeleriyle İlgili Gerçekleşme Sonuçları ve Değerlendirmeler	111
3. Stratejik Planın Değerlendirilmesi	130
4. Performans Bilgi Sisteminin Değerlendirilmesi	149
C. FAALİYET BİLGİLERİ	151
1. Sosyal Faaliyetler	151
2. Akademik Yayınlarla İlgili Faaliyet Bilgileri	152
3. Üniversiteler Arasında Yapılan İkili Anlaşmalar	152
3.1. Farabi Değişim Programı	153
D. PROJE BİLGİLERİ	156
1. Eğitim Proje Bilgileri	156
2. Yatırım Projesi Bilgileri	167

IV. KURUMSAL KABİLİYET VE KAPASİTENİN DEĞERLENDİRİLMESİ	171
A. ÜSTÜNLÜKLER	171
B. GELİŞİME AÇIK YÖNLER	171
V. ÖNERİ VE TEDBİRLER İLE EKLER	172
A. ÖNERİ VE TEDBİRLER	172
B. EKLER	173
1. Üst Yöneticinin İç Kontrol Güvence Beyanı	173
2. Mali Hizmetler Birim Yöneticisi'nin İç Kontrol Güvence Beyanı	174

TABLolar DİZİNİ

Tablo 1. 2021-2023 Yılları Arası Yerleşkelerin Açık ve Kapalı Alan Dağılımı	6
Tablo 2. Hizmet Binalarının Yerleşkeler Bazında Dağılımı.....	7
Tablo 3. Sosyal Tesislerin Açık ve Kapalı Alan Dağılımları	8
Tablo 4. 2020-2023 Yılları Arası Kantin Alanlarının Dağılımı.....	8
Tablo 5. Akademik Birimler Bazında Spor Tesislerinin Açık ve Kapalı Alanlarının Sayısı.....	9
Tablo 6. 2020-2023 Yılları Arası Açık ve Kapalı Spor Alanlarının Dağılımı	9
Tablo 7. Hizmet Alanlarının Eğitim, Sağlık, Yönetim, Beslenme, Kültür, Spor ve Diğer Sirkülasyon Alanlarına Dağılımı	10
Tablo 8. Fiziki Alanlar	11
Tablo 9. 2020-2023 Yılları Arası Açık Fiziki Alanlar	13
Tablo 10. 2020-2023 Yılları Arası Üniversitemize Ait ve Satın Alınan Yazılım Sayısı....	19
Tablo 11. Bilgi Yönetim Sistemleri	19
Tablo 12. Bilişim Hizmetleri.....	21
Tablo 13. 2020-2023 Yılları Arası Bilgi İşlem Daire Başkanlığı Tarafından Müdahale Edilen İşlem Türü.....	22
Tablo 14. 2020-2023 Yılları Arası Taşınır Mal Kayıtlarına İlişkin Verileri.....	23
Tablo 15. 2020-2023 Yılları Arası Bilgi İşlem Kaynakları	24
Tablo 16. 2021-2023 Yılları Taşıt Sayıları	24
Tablo 17. 2020-2023 Yılları Arası Personel Sayıları	25
Tablo 18. 2020-2023 Yılları Arası Akademik Personelin Unvan Bazında Kadro Dağılımı	26
Tablo 19. Akademik Personelin Birimler Bazında Dolu Kadro Dağılımı	26
Tablo 20. Yabancı Uyruklu Akademik Personel Unvan Bazında Birimlere Göre Dağılımı	27
Tablo 21. Akademik Personelin Cinsiyet Temelinde Yaş Aralıklarına Göre Dağılımı ...	27
Tablo 22. Akademik Personelin Hizmet Yılları İtibariyle Dağılım Cetveli	28
Tablo 23. 2023 Yılında Ayrılan Akademik Personel Dağılımı	28
Tablo 24. 2020-2023 Yılları Arası Akademik Personelin Ayrılma Nedenlerinin Dağılımı	29
Tablo 25. 2023 Yılında Üniversitemize Atanan Akademik Personel Sayısı.....	29
Tablo 26. 2020-2023 Yılları Arası 2547 Sayılı Kanunu'nun 38. Maddesine Göre Görevlendirilen Akademik Personel	30

Tablo 27. 2020-2023 Yılları Arası 2547 Sayılı Kanunu'nun 39/A Maddesine Göre Görevlendirilen Akademik Personel Sayıları	30
Tablo 28. 2020-2023 Yılları Arası İdari Personelin Hizmet Sınıflarına Göre Dolu ve Boş Kadro Dağılımları	31
Tablo 29. 2020-2023 Yılları Arası Hizmet Sınıfına Göre İdari Personel Sayısı	31
Tablo 30. 2021-2023 Yılları Arası İdari Personel Eğitim Durumları Değişim Oranı.....	32
Tablo 31. İdari Personelin Hizmet Yıllarına Göre Dağılımı	32
Tablo 32. İdari Personelin Yaş Dağılımı	32
Tablo 33. 2020-2023 Yılları Arası Hizmet Sınıflarına Göre Engelli İdari Personel Sayısı	32
Tablo 34. 2020-2023 Yılları Arasında Görevden Ayrılan İdari Personel	33
Tablo 35. İdari Personelin Hizmet Sınıfı Bazında Birimlere Göre Dağılımı	33
Tablo 36. 2020-2023 Yıllar Arası Sürekli İşçi Sayısı.....	34
Tablo 37. 2020-2023 Yılları Arası Öğrenci Sayıları	36
Tablo 38. Öğrencilerin Birimler Bazında Cinsiyete Göre Dağılımı	36
Tablo 39. 2020-2023 Yılları Arası Mezun Öğrenci Sayıları	37
Tablo 40. Anabilim Dalı, Bölüm ve Program Sayılarına İlişkin Bilgiler	37
Tablo 41. 2023 Yılı Öğrenci Kontenjanları ve Doluluk Oranı.....	38
Tablo 42. 2023 Yılı Toplam Öğrenci Sayısının Cinsiyet Bazında Dağılımı	41
Tablo 43. 2023 Yılı Yabancı Uyruklu Öğrenci Sayısını Cinsiyete Göre Dağılımı.....	42
Tablo 44. Yabancı Uyruklu Öğrencilerin Geldiği Ülkeler	42
Tablo 45. Akademik Birimler İtibariyle Öğrenci Sayıları	44
Tablo 46. Yabancı Dil Hazırlık Sınıfında Eğitim Gören Öğrenci Sayıları	45
Tablo 47. Yatay ve Dikey Geçişle Gelen Öğrenci Sayıları.....	45
Tablo 48. Üniversitemizden Ayrılan Öğrenci Sayıları ve Ayrılma Nedenleri	46
Tablo 49. Üniversitemizde Engeli Bulunan Öğrenci Sayısı.....	46
Tablo 50. 2020-2023 Yılları Arası Enstitüler Bazında Tez Verileri	46
Tablo 51. 2020-2023 Yılları Arası Mediko-Sosyal Hizmet Verileri	48
Tablo 52. 2020-2023 Yılları Arası Mediko-Sosyale Başvuranlar.....	49
Tablo 53. 2020-2023 Yılları Arasında Tedavi Türüne Göre Psikoloğa Başvuranlar.....	50
Tablo 54. 2020-2023 Yılları Arası Psikoloğa Başvuran Öğrenci, Akademik ve İdari Personel Sayısı	50
Tablo 55. 2021-2023 Yılları Arası Yemek Hizmetine İlişkin Veriler.....	51

Tablo 56. 2020-2023 Yılları Arası Yemek Bursu Alan Öğrencilerin Akademik Birim Bazında Dağılımı	52
Tablo 57 . Kısmi Zamanlı Çalışan Öğrenciler	53
Tablo 58. 2021-2023 Dönemi Sportif Faaliyetlere Katılan Sayısı	54
Tablo 59. 2019-2023 Yılları Arası Sporculara İlişkin Veriler	55
Tablo 60. 2020-2023 Yılları Arası Öğrenci Topluluklarının Sayısı	58
Tablo 61. 2020-2023 Yılları Arası Öğrenci Topluluklarına İlişkin Veriler	58
Tablo 62. 2020-2023 Yılları Arası Kütüphanede Yer Alan Materyaller Sayısı.....	61
Tablo 63. 2020-2023 Yılları Arası Kütüphane Koleksiyonlarının Bulunduğu Yere Göre Sayıları.....	62
Tablo 64. 2020-2023 Yılları Arası Elektronik Koleksiyonlar.....	62
Tablo 65. 2020-2023 Yılları Arası Koleksiyonda Yer Alan Kaynakların Dağılımı.....	63
Tablo 66. 2020-2023 Yılları Arası Ödünç Kullandırılan Kaynak Sayısı.....	64
Tablo 67. 2020-2023 Yılları Arası Kütüphane Kaynaklarından Yararlanan Kullanıcı Sayıları.....	64
Tablo 68. 2020-2023 Yılları Arası Referans Hizmetleri.....	64
Tablo 69. Veri Tabanlarının Dağılımı	65
Tablo 70.2023 Yılı İçerisinde Ön Mali Kontrolü Yapılan Dosya Sayısı.....	71
Tablo 71.2022-2023 Yılları Arası Kesintili Başlangıç Ödeneklerinin Toplam Ödenekler İçindeki Payı	74
Tablo 72. 2022-2023 Yılları Bütçe Gelir- Gider Dengesi	75
Tablo 73. Aksaray Üniversitesi 2023 Yılı Harcama Birimi Bazında Ödenek ve Harcama Gerçekleşmeleri	77
Tablo 74. 2023 Yılı Ekonomik Sınıflandırma Bazında Bütçe Uygulamaları.....	80
Tablo 75. 2023 Yılı Bütçe Gelirleri	81
Tablo 76. 2023 Mali Yılı Geçici Mizan	83
Tablo 77. 2023 Yılı Bilançosu	86
Tablo 78. 2023 Yılı Faaliyet Sonuçları Tablosu.....	89
Tablo 79. 2023 Yılı İçerisinde Gerçekleştirilen İç Denetim.....	106
Tablo 80. Program, Alt Program Faaliyet ve Açıklamalar	107
Tablo 81. Performans Göstergesi Gerçekleşmeleri İzleme Formu	111
Tablo 82. Performans Göstergesi Sonuçları Formu	127
Tablo 83. Hedef Kartları	130
Tablo 84. 2022-2023 Yılında Düzenlenen Etkinlikler	151

Tablo 85. 2020-2023 Yılları Akademik Yayın Sayıları	152
Tablo 86.2019-2023 Yılları Farabi Programına İlişkin Veriler	153
Tablo 87. 2019-2023 Yılları Mevlana Programına İlişkin Veriler	154
Tablo 88. 2020-2023 Yılları Erasmus+ Programına İlişkin Veriler	154
Tablo 89. 2020-2023 Yılları Mevlana ve Erasmus Kapsamında Anlaşma Yapılan Ülke ve Üniversite Sayısı	155
Tablo 90. 2020-2023 Yılları Uluslararasılaşma İle İlgili Diğer Veriler	155
Tablo 91. Bilimsel Araştırma Projeleri	156
Tablo 92. 2023 Yılında Desteklenmiş / Yıl İçinde Devam Eden / Sona Eren TÜBİTAK Projeleri.....	157
Tablo 93. 2023 Yılında Desteklenmiş / Yıl İçinde Devam Eden / Sona Eren BAP Projeleri.....	159
Tablo 94. Yurtdışı Kaynaklardan Desteklenen Projeler	165
Tablo 95. 2023 Yılı BAP, TÜBİTAK Projeleri Hariç Diğer Ulusal Projeler	166
Tablo 96. 2023 Yılı Alınan/Başvurulan Patent Sayıları.....	166
Tablo 97. 2023 Yılı Yatırım Programında Yer Alan Eğitim Sektörü Projelerinin, Sağlık Sektörü Projesi ve DKH-Sosyal Projesinin Gerçekleşme Durumu	170

ÜST YÖNETİCİ SUNUŞU

Eğitim-öğretim faaliyetlerine 2006 yılında başlayan Aksaray Üniversitesi, bilimsel, kültürel, sağlık ve spor alanlarında bölgemizin ve ülkenin gelişimine katkı sunacak faaliyetleri ile örnek bir üniversiteye dönüşme gayretindedir. Evrensel bilimin rehberliğinde nitelikli insan yetiştirme misyonu ile yola çıkan üniversitemiz, sanayi-toplum-üniversite işbirliği odağında faaliyetlerini sürdürmektedir.



Bu doğrultuda Aksaray Üniversitesi, akademik personeli, idari kadroları ve öğrencileriyle yürüttüğü projeler, sosyal sorumluluk faaliyetleri ve kültürel etkinlikler ile toplumsal katma değer üretebilme becerisini önemli ölçüde geliştirmiştir.

Üniversitemiz mali açıdan saydamlık ve hesap verme sorumluluğu çerçevesinde stratejik planında belirtilen hedef ve önceliklerine odaklanarak faaliyetlerini gerçekleştirmektedir. Bu bağlamda, üniversitemiz bünyesinde yürütülen her türlü etkinlik, proje ve faaliyetin düzenli olarak kamuoyu ile paylaşılmasına büyük önem verilmektedir.

5018 Sayılı Kanun'un 41'inci Maddesi gereğince hazırlanan İdare Faaliyet Raporuyla birlikte kamuoyuna 2023 yılında Üniversitemize tahsis edilen bütçe kaynaklarının kullanımına ilişkin önemli bilgiler sunmaya çalıştık. Stratejik plan ve performans programı uyarınca gerçekleştirilen faaliyetlere ilişkin bütçe hedef ve sapmaları, bu sapmaların nedenleri ile varlık ve yükümlülükler raporda yer verilen diğer bilgiler arasındadır. Raporun tüm paydaşlarımıza katkı sunmasını diler, hazırlanmasında emeği geçen mesai arkadaşlarıma teşekkür ederim.

Prof. Dr. Alpay ARIBAŞ
Rektör

I. GENEL BİLGİLER

Aksaray Üniversitesi'nin tarihsel geçmişi 1993 yılına dayanmaktadır. 1993 yılında Maliye Bakanlığı (Milli Emlak Genel Müdürlüğü) tarafından Adana-Aksaray Karayolu'nun 7 nci kilometresinde 5.000.000 m²'lik bir alan Niğde Üniversitesi (Niğde Ömer HALİSDEMİR Üniversitesi) Aksaray Yerleşkesi olarak tahsis edilmiştir.

Bu Üniversite'nin;

- a. Niğde Ömer HALİSDEMİR Üniversitesi Rektörlüğü'ne bağlı iken adı ve bağlantısı değiştirilerek oluşturulan ve rektörlüğe bağlanan Fen-Edebiyat Fakültesi, İktisadî ve İdarî Bilimler Fakültesi, Mühendislik Fakültesi ile Eğitim Fakültesinden,
- b. Niğde Ömer HALİSDEMİR Üniversitesi Rektörlüğü'ne bağlı iken adı ve bağlantısı değiştirilerek oluşturulan ve rektörlüğe bağlanan Sağlık Yüksekokulu ile Beden Eğitimi ve Spor Yüksekokulundan,
- c. Niğde Üniversitesi Ömer HALİSDEMİR Rektörlüğü'ne bağlı iken adı ve bağlantısı değiştirilerek oluşturulan ve Aksaray Üniversitesi Rektörlüğe bağlanan Aksaray Meslek Yüksekokulu, Sağlık Hizmetleri Meslek Yüksekokulu, Ortaköy Meslek Yüksekokulu ile Şereflikoçhisar Berat Cömertoğlu Meslek Yüksekokulundan*, oluşmuş 05.04.2012 yılında Aksaray Meslek Yüksekokulu Teknik Bilimler Meslek Yüksekokulu, Sosyal Bilimler Meslek Yüksekokulu olarak ikiye ayrılmıştır.
- d. Rektörlüğe bağlı olarak yeni kurulan Sosyal Bilimler Enstitüsü ile Fen Bilimleri Enstitüsünden oluştuğu, hüküm altına alınmıştır.

Kuruluşundan itibaren hızla gelişmekte olan Aksaray Üniversitesi'ne aşağıda yer alan Fakülte/Yüksekokul/Meslek Yüksekokulları eklenmiş olup, sırasıyla şöyledir;

- a. 27/9/2010 tarihli ve 2010/934 sayılı Bakanlar Kurulu Kararı ile Rektörlük bünyesinde Şereflikoçhisar Uygulamalı Teknoloji ve İşletmecilik Yüksekokulu¹ kurulması kararlaştırılmıştır.
- b. 6/9/2011 tarihli ve 2011/2276 sayılı Bakanlar Kurulu Kararı ile Üniversiteye bağlı olarak Yabancı Diller Yüksekokulu kurulması kararlaştırılmıştır.

¹ Şereflikoçhisar Berat Cömertoğlu Meslek Yüksekokulu, Şereflikoçhisar Uygulamalı Teknoloji ve İşletmecilik Yüksekokulu, YÖK'ün 16.01.2018 tarih ve 75850160 - 101.02.05-E.3799 sayılı kararı ve 05.06.2018 tarih ve 44105 sayılı yazılar ile 2809 Sayılı Kanunun Ek-30. Maddesine göre yayımlanan 15.03.2018 tarih ve 2018/11394 sayılı Bakanlar Kurulu Karar ile Ankara Yıldırım Beyazıt Üniversitesi'ne devredildi.

- c. 14/11/2011 tarihli ve 2011/2471 sayılı Bakanlar Kurulu Kararı ile Rektörlüğe bağlı olarak Turizm İşletmeciliği ve Otelcilik Yüksekokulu kurulması kararlaştırılmıştır.
- d. 25/6/2012 tarihli ve 2012/3363 sayılı Bakanlar Kurulu Kararı ile Üniversiteye bağlı olarak Mimarlık ve Tasarım Fakültesi ile İletişim Fakültesi kurulması kararlaştırılmıştır.
- e. 5/7/2012 tarihli ve 2012/3449 sayılı Bakanlar Kurulu Kararı ile Üniversiteye bağlı olarak İslami İlimler Fakültesi kurulması kararlaştırılmıştır.
- f. 5/7/2012 tarihli ve 2012/3527 sayılı Bakanlar Kurulu Kararı ile Üniversiteye bağlı olarak Veteriner Fakültesi kurulması kararlaştırılmıştır.
- g. 22/4/2013 tarihli ve 2013/4711 sayılı Bakanlar Kurulu Kararı ile Rektörlük bünyesinde bulunan Turizm İşletmeciliği ve Otelcilik Yüksekokulunun kapatılması ve Rektörlüğe bağlı olarak Turizm Fakültesi kurulması kararlaştırılmıştır.
- h. 20/8/2015 tarihli ve 2015/8052 sayılı Bakanlar Kurulu Kararı Eki Karar ile Üniversiteye bağlı olarak Tıp Fakültesi kurulması kararlaştırılmıştır.
- i. 26.09.2016 tarih ve 2016/9270 sayılı Bakanlar Kurulu Kararının 01.11.2016 tarih ve 29875 Sayılı Resmi Gazetede yayımlanması ile Sağlık Yüksekokulu kapatılmış, Sağlık Bilimleri Fakültesi kurulmuştur.
- j. 01.11.2016 tarih ve 29875 Sayılı Resmi Gazete ile Sağlık Bilimleri Enstitüsü kurulmuştur.
- k. Üniversitemizin 18.09.2007 tarih ve B.30.2.ASÜ.0.00.00.01/460 sayılı yazısı, 21.09.2007 tarihli Yükseköğretim Genel Kurul Toplantısında 2547 sayılı Kanunun 2880 sayılı Kanunla değişik 7/d-2 maddesi uyarınca Güzelyurt Meslek Yüksekokulu kurulması karar verilmiştir.
- l. Üniversitemizin 27.02.2013 tarih ve 45333631/194-971 sayılı yazısı, 28.03.2013 tarihli Yükseköğretim Genel Kurul Toplantısında 2547 sayılı Kanunun 2880 sayılı Kanunla değişik 7/d-2 maddesi uyarınca Eski Meslek Yüksekokulu kurulması karar verilmiştir.
- m. 24.07.2017 tarih ve 2017/10708 sayılı Bakanlar Kurulu Kararı ile Beden Eğitimi Spor Yüksekokulu Müdürlüğü, Spor Bilimleri Fakültesi'ne dönüştürülmüştür. 16.09.2017 tarihli 30182 sayılı Resmi Gazete 'de yayımlanmıştır.
- n. 05.02.2021 tarih ve 3518 Sayılı Cumhurbaşkanlığı karar eki, 06.02.2021 tarih ve 31387 Sayılı Resmi Gazetede yayımlanmış ve Diş Hekimliği Fakültesi kurulmuştur.

Bakanlar Kurulu tarafından, 2006 yılı içinde kurulması kabul edilen bir devlet Üniversitesidir.17 Mart 2006 tarihli 26111 sayılı Resmi Gazete' de yayımlanan 5467 sayılı Kanunla Niğde Üniversitesi'ne (Niğde Ömer HALİSDEMİR Üniversitesi) bağlı iken adı ve bağlantısı değiştirilerek, fakülte ve yüksekokullar kendi bünyesinde oluşturulan Aksaray Üniversitesi Rektörlüğü'ne bağlanmıştır.

Bu devir sürecinde, tahsis aşamaları aşağıdaki gibidir.

- i. Aksaray Paşacık Mahallesinde bulunan hazine mülkiyetindeki taşınmazlardan
 - 2183 No'lu parsel (1.878.129,90 m²),
 - 2185 No'lu parsel (1.111.083,45 m²),
 - 424 No'lu parsel (2.058.500 m²) olmak üzere toplam 5.047.713,35 m² Eğitim amaçlı olarak kampüs alanı olarak Maliye Bakanlığının (Milli Emlak Genel Müdürlüğü) tarafından Aksaray Üniversitesine tahsis edilmiştir.
- ii. 2185 No'lu Parsel ifraz edilmek suretiyle aşağıdaki şekliyle parsellere ayrılmıştır.
 - 2305 No'lu parsel 10.000 m² (Yurt yapımı için tahsis kaldırıldı),
 - 2306 No'lu parsel 10.000 m² (Yurt yapımı için tahsis kaldırıldı),
 - 2307 No'lu parsel 10.000 m² (Yurt yapımı için tahsis kaldırıldı),
 - 2314 No'lu parsel 10.000 m² (Yurt yapımı için tahsis kaldırıldı),
 - 2315 No'lu parsel 1.071.083,45 m² Üniversitemize kesin tahsisi yapılmıştır.
- iii. 424/1 No'lu parsel ile ifraz edilmek suretiyle, 2.058.500 m² sinin 930.000 m² sinin kesin tahsisi kaldırılmış, geçici tahsis olarak ağaçlandırma yapılmak üzere Orman Bölge Müdürlüğüne tahsis edilmiştir. Aynı parselin 250.000 m² si ise yurt yapılmak üzere tahsisi kaldırılmıştır. (Milli Emlak Müdürlüğünün yazısı)
- iv. Merkez kampüsümüzdeki hazine tarafından toplamda (1.878.129,90 m² + 1.071.083,45 m² + 1.808.500 m²) 4.757.213,35 m² tahsis edilmiş bulunmaktadır.
- v. 2019 yılında 2183 No'lu parsel; parsel adı ve m2 alanı değiştirilerek 7619/12 No'lu parsel adıyla 1.878.934 m2 ve 2185 No'lu parsel; parsel adı ve m2 alanı değiştirilerek 7619/20 parsel adıyla 1.070.969 m2 olmuş olup ve 424/1 No'lu parsel 840.824 m2 ile birlikte toplamda eğitim amacıyla kampüs alanı olarak Hazine ve Maliye Bakanlığı tarafından Aksaray Üniversitesi'ne 3.790.189 m2 tahsis edilmiştir.

** Şereflikoçhisar Berat Cömertoğlu Meslek Yüksekokulu, Şereflikoçhisar Uygulamalı Teknoloji ve İşletmecilik Yüksekokulu, YÖK'ün 16.01.2018 tarih ve 75850160 - 101.02.05-E.3799 sayılı kararı ve 05.06.2018 tarih ve 44105 sayılı yazılar ile 2809 Sayılı Kanunun Ek-30. Maddesine göre yayımlanan 15.03.2018 tarih ve 2018/11394 sayılı Bakanlar Kurulu Karar ile Ankara Yıldırım Beyazıt Üniversitesi'ne devredildi.*

A. MİSYON VE VİZYON

Misyon

Tüm paydaşların ihtiyaçlarına odaklanarak, bilgi ve teknolojiyi kullanabilen, rekabetçi, girişimci, yenilikçi atılımlarla bölge ve ülkenin ekonomik, sosyal ve kültürel gelişmesine katkı sağlayacak nitelikli insan gücü yetiştirmektir.

Vizyon

Üniversite-sanayi-toplum işbirliği temelinde evrensel düzeyde faydalı bilgi ve yenilik üreten, bilim ve teknolojinin gelişimine ortak olan bir üniversite olmaktır.

Temel Değerler

Bilimsellik: Aksaray Üniversitesi, bilgiye ulaşımın sağlanması ve yeni bilgi üretilmesinin en temel görevi olduğunu kabul ederek bilimin ışığında bilime dayalı araştırmalar yaparak ve bilgi üreterek bu bilgiyi yayma ve uygulama sorumluluk ve bilinciyle hareket eden ve bilimin önderliğine inanan bir üniversitedir.

Saydamlık: Aksaray Üniversitesi, tüm süreç ve faaliyetlerinde şeffaf ve hesap verilebilirliği ön planda tutarak tüm faaliyetlerini iç ve dış paydaşların erişimine açık olarak gerçekleştirir ve her düzeydeki yetkilinin eylem ve kararlarından dolayı hesap verme sorumluluğu vardır.

Kalite ve Yetkinlik: Aksaray Üniversitesi, eğitim öğretim ve bilimsel araştırma faaliyetlerini evrensel düzeyde kaliteyi ön planda tutarak gerçekleştiren ve bilimsel açıdan donanımlı ve yetkin bir üniversitedir.

Etik Değerlere Bağlılık: Üniversitemizin amaç ve misyonu doğrultusunda görevimizi yerine getirirken yasallık, adalet, eşitlik, dürüstlük ve hesap verebilirlik ilkeleri doğrultusunda hareket etmek temel değerlerimizden biridir.

Katılımcılık: Aksaray Üniversitesi, tüm paydaşların memnuniyetini sağlamak için katılımcı yönetim anlayışıyla hareket ederek, iş birliğine açık, dayanışma ruhu içerisinde paydaşlar arasında ayırım yapmadan, görüş ve düşüncelerine önem verir.

Rekabetçilik: Aksaray Üniversitesi, yapıcı rekabet çerçevesinde hareket eder

B. YETKİ, GÖREV VE SORUMLULUKLAR

Türkiye Cumhuriyeti Anayasası'nın "Yükseköğretim Kurumları" başlıklı 130'uncu maddesi; "Çağdaş eğitim-öğretim esaslarına dayanan bir düzen içerisinde milletin ve ülkenin ihtiyaçlarına uygun insan gücü yetiştirmek amacı ile; orta öğretime dayalı çeşitli düzeylerde eğitim-öğretim, bilimsel araştırma, yayın ve danışmanlık yapmak, ülkeye ve insanlığa hizmet etmek üzere çeşitli birimlerden oluşan kamu tüzel kişiliğine ve bilimsel özerkliğe sahip üniversiteler devlet tarafından kanunla kurulur. Yükseköğretim kurumlarının kuruluş ve organları ile işleyişleri ve bunların seçimleri, görev, yetki ve sorumlulukları, mali kaynakların kullanılması kanunla düzenlenir" hükmüne amirdir.

Anayasamızın bu hükmü uyarınca çıkarılan 04.11.1981 tarih ve 2547 sayılı Yükseköğretim Kanunu'nun 12. maddesinde, Yükseköğretim Kuruluşları ile organlarının görev, yetki ve sorumlulukları şu şekilde düzenlenmiştir.

- ❖ Çağdaş, uygarlık ve eğitim-öğretim esaslarına dayanan bir düzen içinde, toplumun ihtiyaçları ve kalkınma planları ilke ve hedeflerine uygun ve ortaöğretime dayalı çeşitli düzeylerde eğitim-öğretim, bilimsel araştırma, yayım ve danışmanlık yapmak,
- ❖ Kendi ihtisas gücü maddi kaynaklarını rasyonel, verimli ve ekonomik şekilde kullanarak, milli eğitim politikası ve kalkınma planları ilke ve hedefleri ile Yükseköğretim Kurulu tarafından yapılan plan ve programlar doğrultusunda, ülkenin ihtiyacı olan dallarda ve sayıda insan gücü yetiştirmek,
- ❖ Türk toplumunun yaşam düzeyini yükseltici ve kamuoyunu aydınlatıcı bilim verilerini söz, yazı ve diğer araçlarla yaymak,
- ❖ Örgün, yaygın, sürekli ve açık eğitim yoluyla toplumun özellikle sanayileşme ve tarımda modernleşme alanlarında eğitilmesini sağlamak,
- ❖ Ülkenin bilimsel, kültürel, sosyal ve ekonomik yönlerde ilerlemesini ve gelişmesini ilgilendiren sorunlarını, diğer kuruluşlarla işbirliği yaparak, kamu kuruluşlarına önerilerde bulunmak suretiyle öğretim ve araştırma konusu yapmak, sonuçlarını toplumun yararına sunmak ve kamu kuruluşlarınca istenecek inceleme ve araştırmaları sonuçlandırarak düşüncelerini ve önerilerini bildirmek,
- ❖ Eğitim-öğretim seferberliği içinde örgün, yaygın, sürekli ve açık eğitim hizmetini üstlenen kurumlara katkıda bulunacak önlemleri almak,
- ❖ Yörelerindeki tarım ve sanayinin gelişmesine ve ihtiyaçlarına uygun meslek elemanlarının yetişmesine ve bilgilerinin gelişmesine katkıda bulunmak, sanayi, tarım ve sağlık hizmetleri ile diğer hizmetlerde modernleşmeyi, üretimde artışı sağlayacak çalışma ve

programlar yapmak, uygulamak ve yapılanlara katılmak, bununla ilgili kurumlarla işbirliği yapmak ve çevre sorunlarına çözüm getirici önerilerde bulunmak,

- ❖ Eğitim teknolojisini üretmek, geliştirmek, kullanmak, yaygınlaştırmak,
- ❖ Yükseköğretimin uygulamalı yapılmasına ait eğitim-öğretim esaslarını geliştirmek, döner sermaye işletmelerini kurmak, verimli çalıştırmak ve bu faaliyetlerin geliştirilmesine ilişkin gerekli düzenlemeleri yapmak.



C. İDAREYE İLİŞKİN BİLGİLER

1. Fiziksel Yapı

1.1. Yerleşkeler

Aksaray Üniversitesi'nin il merkezi ve ilçelerde toplam 8 yerleşkesi bulunmakta olup, yerleşkelerin toplam açık alanı **4.579.717 m²** ve toplam kapalı alanı **190.126,83 m²** 'dir.

Yerleşkelerin açık ve kapalı alanlarının dağılımı aşağıdaki tabloda gösterilmektedir.

Tablo 1. 2021-2023 Yılları Arası Yerleşkelerin Açık ve Kapalı Alan Dağılımı

Yerleşke Adı	Mülkiyet Durumu (m ²)					
	2021		2022		2023	
	Açık Alan	Açık Alan	Açık Alan	Kapalı Alan	Açık Alan	Kapalı Alan
Merkez Kampüs Yerleşkesi	3.790.189	169.226,25	3.757.865,0	169.226,25	3.757.865,00	169.226,25
Genç Osman Yerleşkesi*	691.205,00	0,00	691.205,00	0,00	691.205,00	0,00
Teknik Bilimler M.Y.O. (Merkez)	77.153,00	7.029,50	77.153,00	7.029,50	77.153,00	7.029,50
Teknik Bilimler M.Y.O. (Sultanhanı)	7.668,00	455,91	7.668,00	455,91	7.668,00	455,91
Sosyal Bilimler M.Y.O.	10.242,00	4.943,83	10.242,00	4.943,83	10.242,00	4.943,83
Ortaköy M.Y.O.	32.400,00	5.134,02	32.400,00	5.134,02	32.400,00	5.134,02
Güzelyurt M.Y.O.	3.184,00	2.271,00	3.184,00	2.271,00	3.184,00	2.271,00
Eskil M.Y.O.	0,00	1.066,32	0,00	1.066,32	0,00	1.066,32
Güzelyurt Karballa Otel	1.245,00	566,18	-	-	-	-
Diğer Alanlar	142.763	0,00	142.763	0,00	142.763	0,00
Toplam	4.756.049	190.693	4.579.717,0	190.693	4.579.717,00	190.126,83

*Eğitim-Öğretim Binası bulunmamaktadır.

Üniversitemizde, rektörlük ve idari birimlerle birlikte akademik birimlerimizin büyük bir çoğunluğu kampüs yerleşkesinde yer almaktadır. Akademik ve idari birimlerimizin hizmet vermeye oldukları binaların yerleşkelere göre dağılımı aşağıdaki tabloda gösterilmektedir.

Tablo 2. Hizmet Binalarının Yerleşkeler Bazında Dağılımı

Akademik Birimler	Eğitim Birimi	Bulunduğu Yer
Enstitüler	Fen Bilimleri Enstitüsü	Merkez Kampüs
	Sosyal Bilimler Enstitüsü	Merkez Kampüs
	Sağlık Bilimleri Enstitüsü	Merkez Kampüs
Fakülteler	Fen Edebiyat Fakültesi	Merkez Kampüs
	İktisadi İdari Bilimler	Merkez Kampüs
	Eğitim Fakültesi	Merkez Kampüs
	Sağlık Bilimleri Fakültesi	Merkez Kampüs
	Mühendislik Fakültesi	Merkez Kampüs
	İslami İlimler Fakültesi	Merkez Kampüs
	Veteriner Fakültesi	Merkez Kampüs
	Spor Bilimleri Fakültesi	Merkez Kampüs
	Tıp Fakültesi	Merkez Kampüs
	Mimarlık Ve Tasarım Fakültesi	Merkez Kampüs
	Turizm Fakültesi	Merkez Kampüs
	İletişim Fakültesi	Merkez Kampüs
	Diş Hekimliği Fakültesi	Merkez Kampüs
Yüksek- okullar	Yabancı Diller Yüksekokulu	Merkez Kampüs
Meslek Yüksekokulları	Teknik Bilimler Meslek Yüksekokulu	Aksaray Merkez (Kampüs Dışı)
	Teknik Bilimler Meslek Yüksekokulu (Sultanhanı Yerleşkesi)	Sultanhanı İlçesinde
	Sosyal Bilimler Meslek Yüksekokulu	Aksaray Merkez (Kampüs Dışı)
	Ortaköy Meslek Yüksekokulu	Ortaköy Kampüsü
	Güzelyurt Meslek Yüksekokulu	Güzelyurt Kampüsü
	Sağlık Hizmetleri Meslek Yüksekokulu	Merkez Kampüs
	Eskil Meslek Yüksekokulu	Eskil Kampüsü

1.2. Sosyal Tesisler

Üniversitemizin mülkiyetinde yer alan sosyal tesislerin fiziki alanlarına ilişkin bilgiler aşağıdaki tabloda gösterilmektedir.

Tablo 3. Sosyal Tesislerin Açık ve Kapalı Alan Dağılımları

Sosyal Tesisler	Sayı	Açık Alan M ²	Kapalı Alan M ²	Toplam Alan M ²
Sosyal Tesisler	2	-	6.504	6.504
Kantin	14	-	4.056	4.056
Personel Yemekhanesi*				15.388,21
Öğrenci Yemekhanesi				

*Üniversitemize ait yeni yemekhane binası 2021 yılında tamamlanmış olup, 2022 yılında kullanıma açılmıştır.

Üniversitemizin mülkiyetinde yer alan kantinlerin 2020-2023 yılları arasındaki değişimi karşılaştırmalı olarak aşağıdaki tabloda gösterilmektedir

Tablo 4. 2020-2023 Yılları Arası Kantin Alanlarının Dağılımı

Türü	2020		2021		2022		2023	
	Sayı	Alan (m ²)	Sayı	Alan(m ²)	Sayı	Alan(m ²)	Sayı	Alan(m ²)
Kantinler	14	3.913	14	4.056	14	4.056	14	4.056
Toplam	14	3.913	14*	4.056*	14*	4.056*	14*	4.056*

*Güzelyurt Meslek Yüksekokulu kantini aktif olarak kullanılmamaktadır.

1.3. Spor Tesisleri



Üniversitemiz yüzme havuzu 17/06/2013 tarihinde hizmete açılmıştır. Sağlık Kültür ve Spor Daire Başkanlığı bünyesinde, Spor Bilimleri Fakültesi ders müfredatında bulunan derslerin haricinde Üniversitemiz öğrencileri, üniversitemiz personeline ve faydalanmak isteyenlere hizmet vermeye devam etmektedir.

Yarı Olimpik Kapalı Yüzme havuzumuzda 2 adet yüzme havuzu 2 adet sauna ve 1 adet fitness salonu bulunmaktadır.

Üniversitemiz, çeşitli branşlarda üniversitelerarası spor organizasyonlarına katılmakta ve katıldığı bu organizasyonlarda önemli başarılarla imza atmaktadır. Başarıların altında yatan temel nedenin tesisleşme olduğu bilinciyle, Üniversitemizde; alt yapıya büyük önem verilmekte, mevcut spor tesislerinin iyileştirilmesi ve yeni tesis kazandırılmasına yönelik çalışmalar her yıl olduğu gibi 2023 yılında da devam etmiştir. Spor tesislerine ilişkin bilgiler aşağıdaki tabloda gösterilmektedir.

Tablo 5. Akademik Birimler Bazında Spor Tesislerinin Açık ve Kapalı Alanlarının Sayısı

Bina ve Tesisin Adı	Bulunduğu Yerleşke	Açık Spor Alanları Sayısı	Kapalı Spor Alanları Sayısı	Toplam
Eğitim Fakültesi C Blok	Kampüs	3	-	3
Eğitim Fakültesi A-B Blok	Kampüs	2	-	2
Ortaköy MYO	Ortaköy	1	-	1
Sağlık Bilimleri Fakültesi	Kampüs	1	-	1
Sosyal Bilimler MYO	Merkez	1	-	1
Spor Bilimleri Fakültesi	Kampüs	2	1	3
Mühendislik Fakültesi	Kampüs	1	-	1
Kapalı Yüzme Havuzu	Kampüs	-	1	1
Toplam		11	2	13

Üniversitemizin açık ve kapalı spor alanlarının 2020-2023 yılları arasındaki değişimi karşılaştırmalı olarak aşağıdaki tabloda gösterilmektedir.

Tablo 6. 2020-2023 Yılları Arası Açık ve Kapalı Spor Alanlarının Dağılımı

Spor Alanları	2020		2021		2022		2023	
	Alan Sayısı	Toplam Alan (m ²)	Alan Sayısı	Toplam Alan (m ²)	Alan Sayısı	Toplam Alan (m ²)	Alan Sayısı	Toplam Alan (m ²)
Açık Spor Alanları	12	27.372	11	26.726	11	26.726	11	26.726
Kapalı Spor Alanları	2	6.504	2	6.504	2	6.504	2	6.504
Toplam	14	33.876	13	33.230	13	33.230	17	33.230

1.4. Eğitim, Sosyal ve Spor Alanları

Üniversitemizin hizmet ve faaliyetlerinin yerine getirildiği mevcut fiziki alanların eğitim, sosyal ve spor alanları ile ortak kullanım alanları bazında dağılımları aşağıdaki tabloda gösterilmektedir.

Tablo 7. Hizmet Alanlarının Eğitim, Sağlık, Yönetim, Beslenme, Kültür, Spor ve Diğer Sirkülasyon Alanlarına Dağılımı

Yerleşke Adı	Hizmet Alanı (m ²)							Toplam Hizmet Alanı
	Eğitim	Sağlık	Yönetim	Beslenme	Kültür	*Spor	Diğer	
Merkez Kampüs Yerleşkesi	31.270,97	496,17	22.759,38	11.960,51	4.711,37	3.881,42	94.146,43	169.226,25
Teknik Bilimler M. Y.O. (Merkez)	3.212,91	0,00	765,52	436,68	101,43	0,00	2.512,96	7.029,50
Teknik Bilimler M. Y. O. (Sultanhamı)	169,94	0,00	70,55	74,25	0,00	0,00	141,17	455,91
Sosyal Bilimler M. Y. O.	1.048,99	0,00	602,69	570,47	41,54	145,15	2.534,99	4.943,83
Ortaköy M. Y. O.	1.556,68	0,00	487,31	613,06	57,39	0,00	2.419,58	5.134,02
Güzelyurt M. Y. O.	729,97	0,00	325,37	243,33	0,00	0,00	972,33	2.271,00
Eskil M. Y. O.	317,53	0,00	244,20	0,00	26,97	0,00	477,62	1.066,32
Toplam	38.306,99	496,17	25.255,02	13.898,30	4.938,70	4.026,57	103.205,08	190.126,83

**Spor alanlarına açık spor tesisleri dahil edilmemiştir.*

Tablo 8. Fiziki Alanlar

2023 Yılı Fiziki Alanlar																			
No	Bina Adı	Yönetim	Eğitim		Topl. Konf.	Sosyal Alanlar				Spor Alanları		Kütüphane	Sağlık	Diğer*	Net Alan	Toplam Alan	Bina Sayısı	Açık	
			Derslik	Lab.		Kantin Vb.	Yemekhane	Uyg. Oteli	Öğrenci Kulüpleri	Açık	Kapalı							FİZİKİ ALANLARI	
1	Fen-Edebiyat Fakültesi	2.809,16	1.735,64	-	232,12	312,56	-							4.541,52	9.631,00	10.700	1	Kampüs Dahilinde	
2	İkdisadi İdari Bilimler Fakültesi	2.775,00	3.491,55	190,52	490,41	230,05								7.784,82	14.962,35	17.000	1	Kampüs Dahilinde	
3	Eğitim Fakültesi	1.753,69	4.179,80	356,90	677,82	196,80			141,09	3.980,00				8.233,71	15.539,81	19.000	4	Kampüs Dahilinde	
4	Sağlık Bilimleri Fakültesi	1.097,47	1.803,95	179,53	244,93	327,52			589,21	800,00				4.743,05	8.985,66	10.600	1	Kampüs Dahilinde	
5	Mühendislik Fakültesi	3.609,71	4.287,77	3.374,11	568,97	169,26				594,00				11.511,88	23.521,70	27.000	1	Kampüs Dahilinde	
6	İslami İlimler Fakültesi	1.094,87	2.276,60	76,37	210,07	458,97						259,79		3.456,45	7.833,12	8.470	1	Kampüs Dahilinde	
7	Rektörlük Binası	3.998,07			672,71	73,08								8.198,67	12.942,53	15.000	1	Kampüs Dahilinde	
8	Veteriner Fakültesi	998,67	807,34	1.672,42	284,27	142,85								2.463,89	6.369,44	7.167	1	Kampüs Dahilinde	
9	Spor Bilimleri Fakültesi	1.715,45	2.119,87	168,50	511,14	333,45								5.930,42	11.379,46	12.000	1	Kampüs Dahilinde	
MESLEK YÜKSEK OKULLARI																			
1	Teknik Bil.MYO (Merkez)	765,22	2.806,80	406,11		284,69	151,99					101,43		2.513,26	7.029,50	10.000	7	77.153	MERKEZ
2	Teknik Bil.MYO (Sultanhanı)	70,55	133,89	36,05		24,75	49,50							141,17	455,91	670	1	7.668	
3	Sosyal Bil.MYO	602,69	910,65	138,34	236,99	251,34	319,13				145,15	41,54		2.298,00	4.943,83	5.064	1	10.242	KAMPÜS ALANI

4	Ortaköy MYO	487,31	1.266,63	290,05	183,00	308,00	305,06					57,39		2.236,58	5.134,02	5.650	2	32.400	3.790.189	
5	Güzelyurt MYO	325,37	677,39	52,58	47,53	102,77	140,56	-	-	-	-	-	-	924,80	2.271,00	2.750	6	3.184	GENÇ OSMAN	
6	Sağlık Hizmetleri MYO	SAĞLIK MYO İLE ORTAK BİNA KULLANILMAKTADIR.																	691.205	
7	Eskil MYO.	244,20	227,96	89,57								26,97		477,62	1.066,32	1.135,00	1			
	SPOR TESİSİ																			
1	ASÜ Spor Salonu	45,30	15,72									1.557,53		10,16	881,17	2.509,88	3.600,00	1		Kampüs Dahilinde
2	Atletizm Pisti																18.180,00			Kampüs Dahilinde
3	Tribün	280,75	43,04			95,10								1.911,11	3.272,94	3.660,00	1			Kampüs Dahilinde
4	Veledrom (Bisiklet Pisti)																7.216,00			Kampüs Dahilinde
	SOSYAL TESİSLER																			LOJMAN ALANI
1	Lojmanlar																			142.763
2	Sosyal Tesis Binası	115,06					3.057,03							2.585,83	5.757,92	6.000,00	1			Kampüs Dahilinde
3	Sosyal Tesis Binası(Yeni)	120,4					4.168,89							6.298,92	10.588,21	11.000,00	1			Kampüs Dahilinde
4	Mediko Sosyal	104,25												99,72	203,97	250,00	1			Kampüs Dahilinde
5	ASÜBTAM	566,19	73,48	1.754,21	107,59	44,01								2.016,11	4.561,59	6.400,00	1			Kampüs Dahilinde
6	Sosyal Yaşam Merkezi					1.914,34								1.354,40	3.268,74	4.000,00	1			Kampüs Dahilinde
7	Merkezi Derslik ve Anfi	657,15	2.553,67	109,98	1.275,51	200,66								5.512,21	10.309,18	12.000,00	1			Kampüs Dahilinde
8	Kapalı Yüzme Havuzu	77,93			38,51									2.239,47	3.136,23	3.500,00	1			Kampüs Dahilinde
10	Veteriner Fakültesi Lab.(ısı Merk.)												64,75	2.620,54	2.685,29	3.200,00	1			
11	Deney Hayvanları Merkezi	33,06											100,65	249,92	383,63	400,00	1			
12	Kütüphane	804,33			289,98	235,94						4.451,58		4.841,10	10.622,93	11.000,00	1			
13	Embriyo Transfer Merkezi	103,17			17,02								320,61	319,87	760,67	1.000,00				
	TOPLAM	25.255	29.411,75	8.895,24	6.088,57	5.706,14	8.192	-	730,30	30.770,00	4.026,57	4.938,70	496,17	96.614,30	190.126,83	243.612,00	42	TOPLAM	4.754.804	

Üniversitemizin çeşitli açık fiziki alanlarının 2020-2023 yılları arasındaki değişimi karşılaştırmalı olarak aşağıdaki tabloda gösterilmektedir.

Tablo 9. 2020-2023 Yılları Arası Açık Fiziki Alanlar

Alan Adı	2020	2021	2022	2023
	Toplam Alan (m ² /m)	Toplam Alan (m ² /m)	Toplam Alan (m ² /m)	Toplam Alan (m ² /m)
Otopark	46.530 m ²	50.530 m ²	50.530 m ²	50.530 m ²
Yeşil Alan	210.090 m ²	265.220 m ²	265.220 m ²	265.220 m ²
Bisiklet Yolu	15.035 m ²	15.035 m ²	15.035 m ²	15.035 m ²
Araç Yolu	15.035 m ²	15.035 m ²	15.035 m ²	15.035 m ²
Yaya Yolu	21.350 m ²	45.985 m ²	45.985 m ²	45.985 m ²
İzli Yürüme Yolu	4.095 m ²	4.095 m ²	4.095 m ²	4.095 m ²

2. Örgüt Yapısı

Aksaray Üniversitesi'nin teşkilat yapısı 2547 sayılı Yükseköğretim Kanunu'nun hükümlerine göre belirlenmiştir. Bu kapsamda Üniversitemiz;

- Rektör,
- Üniversite Senatosu,
- Üniversite Yönetim Kurulu'ndan oluşmaktadır.

(Değişik paragraf : 2/7/2018 – KHK-703/135 md.) Devlet ve vakıf üniversitelerine rektör, Cumhurbaşkanınca atanır. Vakıflarca kurulan üniversitelerde rektör ataması, mütevelli heyetinin teklifi üzerine yapılır. Rektör, üniversite veya yüksek teknoloji enstitüsü tüzel kişiliğini temsil eder.

Rektörlerin yaş haddi 67 yaşdır. Ancak rektör olarak atanmış olanlarda görev süreleri bitinceye kadar yaş haddi aranmaz.

(Değişik birinci cümle: 20/8/2016-6745/14 md.) Rektör, çalışmalarında kendisine yardım etmek üzere, üniversitenin aylıklı profesörleri arasından en çok üç kişiyi kendi rektörlük görev süresiyle sınırlı olmak kaydıyla rektör yardımcısı olarak seçer. Ancak, merkezi açıköğretim yapmakla görevli üniversitelerde, gerekli hallerde rektör tarafından beş rektör yardımcısı seçilebilir.

Rektör yardımcıları, rektör tarafından atanır.

Rektör, görevi başında olmadığı zaman yardımcılarında birisini yerine vekil bırakır. Rektör görevi başından iki haftadan fazla uzaklaştığında Yükseköğretim Kurulu'na bilgi verir. Göreve vekalet altı aydan fazla sürerse yeni bir rektör atanır.

Görev, yetki ve sorumlulukları:

- ❖ Üniversite kurullarına başkanlık etmek, yükseköğretim üst kuruluşlarının kararlarını uygulamak, üniversite kurullarının önerilerini inceleyerek karara bağlamak ve üniversiteye bağlı kuruluşlar arasında düzenli çalışmayı sağlamak,
- ❖ Her eğitim - öğretim yılı sonunda ve gerektiğinde üniversitenin eğitim öğretim, bilimsel araştırma ve yayım faaliyetleri hakkında Üniversitelerarası Kurula bilgi vermek,

- ❖ Üniversitenin yatırım programlarını, bütçesini ve kadro ihtiyaçlarını, bağlı birimlerinin ve üniversite yönetim kurulu ile senatonun görüş ve önerilerini aldıktan sonra hazırlamak ve Yükseköğretim Kuruluna sunmak,
- ❖ Gerekli gördüğü hallerde üniversiteyi oluşturan kuruluş ve birimlerde görevli öğretim elemanlarının ve diğer personelin görev yerlerini değiştirmek veya bunlara yeni görevler vermek,
- ❖ Üniversitenin birimleri ve her düzeydeki personeli üzerinde genel gözetim ve denetim görevini yapmak,

Bu kanun ile kendisine verilen diğer görevleri yapmaktır.

Üniversitenin ve bağlı birimlerinin öğretim kapasitesinin rasyonel bir şekilde kullanılmasında ve geliştirilmesinde, öğrencilere gerekli sosyal hizmetlerin sağlanmasında, gerektiği zaman güvenlik önlemlerinin alınmasında, eğitim - öğretim, bilimsel araştırma ve yayım faaliyetlerinin devlet kalkınma plan, ilke ve hedefleri doğrultusunda planlanıp yürütülmesinde, bilimsel ve idari gözetim ve denetimin yapılmasında ve bu görevlerin alt birimlere aktarılmasında, takip ve kontrol edilmesinde ve sonuçlarının alınmasında birinci derecede yetkili ve sorumludur. Rektör, üniversitenin ve bağlı birimlerinin öğretim kapasitesinin rasyonel bir şekilde kullanılmasında ve geliştirilmesinde, öğrencilere gerekli sosyal hizmetlerin sağlanmasında, gerektiği zaman güvenlik önlemlerinin alınmasında, eğitim - öğretim, bilimsel araştırma ve yayım faaliyetlerinin devlet kalkınma plan, ilke ve hedefleri doğrultusunda planlanıp yürütülmesinde, bilimsel ve idari gözetim ve denetimin yapılmasında ve bu görevlerin alt birimlere aktarılmasında, takip ve kontrol edilmesinde ve sonuçlarının alınmasında birinci derecede yetkili ve sorumludur.

Aksaray Üniversitesi'nin en yüksek karar verme organı Üniversite Senatosu'dur. Üniversitemizin yapılanmasında Senato önemli bir fonksiyonu yerine getirmektedir. Senato, rektör, rektör yardımcıları, dekanlar, enstitü müdürleri, yüksekokul müdürleri, meslek yüksekokul müdürleri ve fakülte yönetim kurulu tarafından üç yıllığına seçilen fakülte temsilcileri ile raportör olarak genel sekreterden oluşmaktadır.

Senato, her eğitim-öğretim yılı başında ve sonunda olmak üzere en az iki defa toplanır. Rektör gerekli gördüğü hallerde senatoyu toplantıya çağırır.

Senato, üniversitenin akademik organı olup, aşağıdaki görevleri yapar:

- ❖ Üniversitenin eğitim - öğretim, bilimsel araştırma ve yayım faaliyetlerinin esasları hakkında karar almak,
- ❖ Üniversitenin bütününü ilgilendiren kanun ve yönetmelik taslaklarını hazırlamak veya görüş bildirmek,
- ❖ Rektörün onayından sonra Resmi Gazete'de yayımlanarak yürürlüğe girecek olan üniversite veya üniversitenin birimleri ile ilgili yönetmelikleri hazırlamak,
- ❖ Üniversitenin yıllık eğitim - öğretim programını ve takvimini inceleyerek karara bağlamak,
- ❖ Bir sınava bağlı olmayan fahri akademik unvanlar vermek ve fakülte kurullarının bu konudaki önerilerini karara bağlamak,
- ❖ Fakülte kurulları ile rektörlüğe bağlı enstitü ve yüksekokul kurullarının kararlarına yapılacak itirazları inceleyerek karara bağlamak,
- ❖ Üniversite yönetim kuruluna üye seçmek,
- ❖ Bu kanunla kendisine verilen diğer görevleri yapmaktır.

Üniversite Yönetim Kurulu, üniversitenin üst düzey karar organlarından bir diğeridir.

Üniversite yönetim Kurulu; rektörün başkanlığında dekanlardan, üniversiteye bağlı değişik öğretim birim ve alanlarını temsil edecek şekilde senato tarafından dört yıl için seçilecek üç profesörden oluşur. Rektör gerektiğinde yönetim kurulunu toplantıya çağırır. Rektör yardımcıları oy hakkı olmaksızın yönetim kurulu toplantılarına katılabilirler.

Üniversite yönetim kurulunu idari faaliyetlerde rektöre yardımcı bir organ olup, görevleri aşağıda sıralanmıştır;

- ❖ Yükseköğretim üst kuruluşları ile senato kararlarının uygulanmasında, belirlenen plan ve programlar doğrultusunda rektöre yardım etmek,
- ❖ Faaliyet plan ve programlarının uygulanmasını sağlamak; üniversiteye bağlı birimlerin önerilerini dikkate alarak yatırım programını, bütçe tasarısı taslağını incelemek ve kendi önerileri ile birlikte rektörlüğe, vakıf üniversitelerinde ise mütevelli heyetine sunmak,
- ❖ Üniversite yönetimi ile ilgili rektörün getireceği konularda karar almak,
- ❖ Fakülte, enstitü ve yüksekokul yönetim kurullarının kararlarına yapılacak itirazları inceleyerek kesin karara bağlamak,
- ❖ Bu kanun ile verilen diğer görevleri yapmaktır.

Kaynağını yasal düzenlemelerden alan Aksaray Üniversitesi teşkilat yapısı, yatay ve dikey ilişki ve iş akışları dikkate alınarak şematik olarak aşağıda gösterilmiştir.

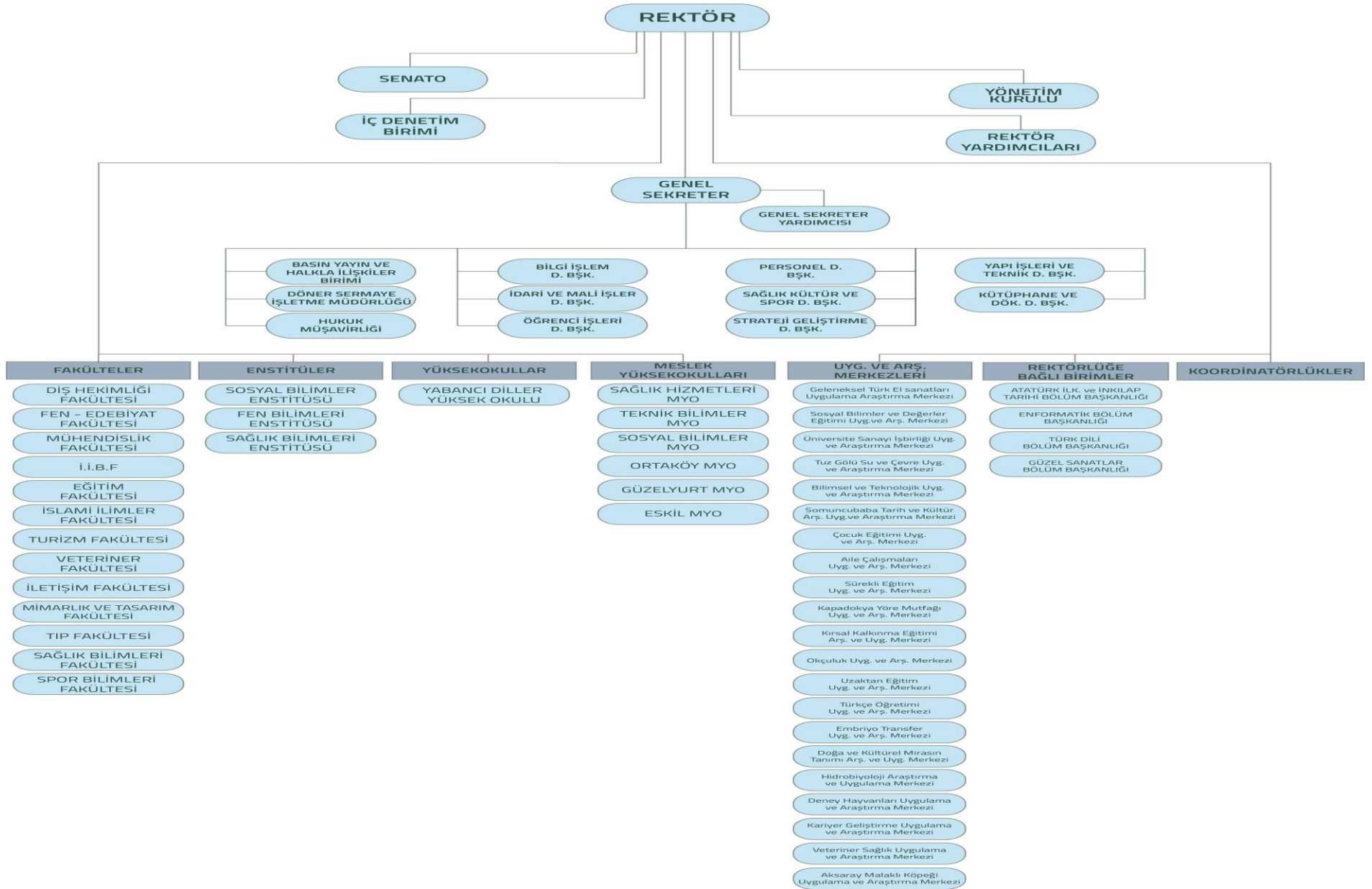

3. Bilgi ve Teknolojik Kaynaklar



Üniversitemizde kullanılmakta olan dış kaynaklı bilgi teknolojileri ve yazılımlar aşağıda sıralanmıştır.

- ❖ *Yeni Muhasebe Bilişim Sistemi (BKMYBS)*
- ❖ *Program Bütçe Sistemi*
- ❖ *Kamu Hesapları Bilgi Sistemi (KBS)*
- ❖ *TÜBİTAK Projeleri Transfer Takip Sistemi (TTS)*
- ❖ *Elektronik Kamu Alımları Platformu (EKAP)*
- ❖ *Yükseköğretim Kurulu Ortak Veri tabanı (YÖKSİS)*
- ❖ *Kamu Elektronik Bordro Sistemi (e-Bordro)*
- ❖ *Yeni Harcama Yönetim Sistemi (MYS)*
- ❖ *Kamu Yatırımları Proje Bilgi Sistemi (KA-YA)*
- ❖ *Devlet Malzeme Ofisi Bilgi Sistemi*
- ❖ *Elektronik Kamu Bilgi Yönetim Sistemi (KAYSİS)*
- ❖ *Yeni Muhasebe Bilişim Sistemi*
- ❖ *Muhasebe Yazılım Sistemi (MYS)*
- ❖ *Hizmet Takip Programı (HİTAP)*
- ❖ *Strateji Birimleri Yönetim Bilgi Sistemi (e-SGB)*
- ❖ *KBS (Kalite Bilgi Sistemi (Sayılarla ASÜ))*
- ❖ *Yükseköğretim Mekânları Yatırım Karar Destek Sistemi (MEK-SİS)*

Üniversitemize ait ve satın alınan yazılımların 2020-2023 yılları arasındaki değişimi karşılaştırmalı olarak aşağıdaki tabloda gösterilmektedir.

Tablo 10. 2020-2023 Yılları Arası Üniversitemize Ait ve Satın Alınan Yazılım Sayısı

Türü	2020 Yılı	2021 Yılı	2022 Yılı	2023 Yılı
Kuruma Ait Yazılım Sayısı	19	20	24	23
Satın Alınan Yazılım Sayısı	1	1	0	1
Toplam	20	21	24	24

Tablo 11. Bilgi Yönetim Sistemleri

Bilgi Yönetim Sistemi	Adres	Açıklama
ÖBS	https://obs.aksaray.edu.tr/	Öğrencilerin eğitim-öğretim faaliyetlerine ilişkin süreçlerin yürütüldüğü sistem
PBS	http://pbs.aksaray.edu.tr/	Üniversitemizin akademik ve idari personeline ait idari süreçlerin yürütüldüğü sistem
BAP	http://bap.aksaray.edu.tr/	Üniversitemizde yürütülen Bilimsel Araştırma Projelerinin yürütüldüğü sistem
AGS	http://kgs.aksaray.edu.tr:81	Üniversitemizde kapı geçiş sistemlerinin yönetildiği sistemdir.
Web Sayfası Admin Paneli	https://www.aksaray.edu.tr	Web sayfa yönetim sistemi
EBYS Evrak Doğrulama	https://e-belge.aksaray.edu.tr/	Üniversitemizde kullanılan EBYS'nin evrak doğrulama sistemi
Ders Dışı Etkinlik Takip	http://kgs.aksaray.edu.tr:82/	Üniversitemizde seçmeli ders olarak yürütülen ders dışı etkinlik dersinin süre takip kontrol sistemi
YL ve Doktora Otomasyonu	https://obs.aksaray.edu.tr/oibs/ogrsis/basvuru_login.aspx	Yüksek Lisans ve Doktora programlarına başvuru yapmak üzere kullanılan sistem
Sınav Derslik Planlama Sistemi	http://derslik.aksaray.edu.tr	Üniversitemizde yapılan sınavlarda kullanılacak dersliklere yönelik planlama sistemi
UZEM	https://uzem.aksaray.edu.tr/Account/LoginBefore	Üniversitemizde uzaktan eğitim yöntemiyle işlenen dersleri yürütmek üzere kullanılan sistem
Katalog Tarama	https://katalogtarama.aksaray.edu.tr/yordambt/yordam.php	Üniversitemiz kütüphanesinde bulunan kaynakları taramak üzere kullanılan sistem

Mezun Bilgi Sistemi	https://aksaray.edu.tr/mezun-bilgi-sistemi	Mezun öğrencilerimiz ile ilgili süreçlerin takip edildiği sistem
Kütüphane İlişik Kesme	http://kddbiku.aksaray.edu.tr	Üniversitemizde ilişığı kesilecek olan kullanıcılara yönelik takip sistemi
Rehber	http://rehber.aksaray.edu.tr/	Üniversitemiz telefon rehberi
Öğrenci E-Posta	https://posta.asu.edu.tr/	Öğrencilerimizin e-posta süreçlerinin yönetildiği sistem
Personel E-Posta	https://posta.aksaray.edu.tr/	Üniversitemiz personellerinin e-posta süreçlerinin yönetildiği sistem
Erasmus	http://erasmusanlasma.aksaray.edu.tr/public/	İkili Anlaşma Takip Sistemi
SKS Etkinlik	http://sksetkinlik.aksaray.edu.tr	SKS tarafından yönetilen etkinliklerin takibi için kullanılmaktadır.
Ek Ders Otomasyonu	http://ekders.aksaray.edu.tr	Ek Ders Ücretleri Hesaplama Sistemi
Yabancı Uyruklu Öğrenciler Programı	http://isolisans.aksaray.edu.tr http://isoyl.aksaray.edu.tr	Yabancı Uyruklu Öğrenciler Başvuru Programı
Mevlana	http://mevlanaanlasma.aksaray.edu.tr/	İkili Anlaşma Takip Sistemi
ATOSİS	https://atosis.aksaray.edu.tr/Account/Login	Akademik Teşvik Sistemi
BESYO	http://sbfozelyetenek.aksaray.edu.tr/	Beden Eğitimi Spor Yüksek Okulu Online Başvuru Sistemi
Güzel Sanatlar	http://guzelsanatlar.aksaray.edu.tr/	Güzel Sanatlar Online Başvuru Sistemi
ASU Anket	http://anketsistemi.aksaray.edu.tr	Aksaray Üniversitesi Online Anket Sistemi

Ayrıca Başbakanlık Mevzuat Bilgi Sistemi, Resmi Gazete Bilgi Sistemi, Sayıştay, YÖK ve diğer üniversitelerin sistemlerinden yararlanılmaktadır.

Her geçen gün büyümekte ve gelişmekte olan Üniversitemizde bilişim hizmetinin daha kaliteli verilerek, öğrencilerimizin ve çalışanların memnuniyet oranlarını artırmak amacıyla, farklı teknolojilerin Üniversitemize kazandırılmasına yönelik çalışmalar devam etmektedir.

Bu kapsamda Üniversitemizin sunmuş olduğu bilişim hizmetlerine ilişkin bilgiler aşağıdaki tabloda gösterilmektedir.

Tablo 12. Bilişim Hizmetleri

Bilişim Sistemi	
İnternet Hizmeti	Tüm yerleşkelerde
Kablosuz İnternet Erişim Bağlantısı	Tüm yerleşkelerde
Öğrenci E-Posta Hesabı Sayısı	21430(aktif),5952(pasif), toplam(27382)
Personel E-Posta Hesabı Sayısı	1428(aktif), 753(pasif), toplam(2091)
Haber ve Duyuru Arşivi Veri Tabanı	MySQL, MS SQL Server, Oracle
Desteklenen Protokoller	TCP/Udp/İcmp/Esp/Ah/Gre/İgmp/Ospf/Carp
Gelişmiş Arama Olanakları	Mevcut
Sunucu Üzerinde Alan Adı ve Yer Tahsisi	Mevcut
Sistem Odası Donanımı	Extreme X670G2-48x-4q Omurga switch-2 adet Extreme X460G2-24t-G4-10G Metro Switch-1 adet Extreme X460G2-24t-G4-1G Switch-1 adet Extreme X590-24t-1q-2c DMZ Switch-1 adet Extreme C5210 Wireless Controller(Kablosuz Denetleyici) 1 adet HP 1810 Yönetilebilir Switch 1 adet Planet Gsd 803 Yönetilemez Switch 1 adet Tplink TLSF1024 Yönetilemez Switch 1 adet DELL R740 Sunucu 4 adet DELL R730 Sunucu 1 adet SUN X4150 Sunucu 1 adet DELL DD3300 Datadomain Depolama Ünitesi 1 adet DELL EMC Unity 300 Storage Depolama Ünitesi 1 adet Synology Nas Cihazı 1 adet Aten KVM Switch ve LCD Konsol 1 adet Pelco Storage Server Kayıt Cihazı 6 adet Pelco CMG Server Sunucu 1 adet Dahua Kayıt Cihazı 1 adet Huawei IDS 2000 Soğuk Hava Koridoru
İş Sürekliliği(FKM) Merkezi Donanımı	Extreme X670G2-48x-4q Omurga switch 1 adet Extreme X590-24t-1q-2c DMZ Switch 1 adet Cisco 3560-1G Metro Switch 1adet Hp Proliant DL380 G7 sunucu 3 adet Fujitsu Primergy RX300 sunucu 1 adet Dell R730 Sunucu 1 adet

	Huawei 5300 V3 Storage Depolama Ünitesi 1 adet Huawei San Swicth 2 adet Planet Gsd 803 Yönetilemez Switch 1 adet Tplink TLSF1024 Yönetilemez Switch 1 adet Aten KVM Switch ve LCD Konsol 1 adet Schneider Soğuk Hava Koridorlu Veri merkezi 1 adet
Diğer Bağlantı Sağlayıcılar	Check Point Güvenlik Duvarı(Firewall) 2 adet
Sunucu Sayısı	8 Fiziksel Aktif Sunucu Üzerinde 62 Sanal Sunucu
Ulaknet Network Güvenliği Sağlayıcı	Ulak -CSİRT
Loglama Ünitesi	Checkpoint Firewall, LOG SERVER
Yedekleme Sistemi	Huawei Oceanstar 5300 V3 Storage 90 TB, Synology Nas Cihazı 24 TB, Veritas Backup Server, Dell EMC 80TB Storage, DELL D3300 Datadomain Depolama Ünitesi 15TB
E-Posta Güvenliği	Spam Titan Anti Spam, Sophos Anti Spam, Proxmox Mailgateway

Üniversitemiz demirbaşlarına kayıtlı bilgisayar ve çevre aygıtları ile ağ iletişimi konusunda yaşanan yazılım ve donanımsal teknik arızalara müdahale edilmesi, bilgisayar kurulum, güncelleme, virüs koruma, teknik destek, basit kablolama ve sahip olunan imkânlar çerçevesinde tamiri mümkün olabilen aygıtların elektronik bakım ve onarım işlerinin yapılması görevleri, Bilgi İşlem Dairesi Başkanlığı tarafından yürütülmektedir.

Üniversitemizde 2020-2023 yılları içerisinde Bilgi İşlem Dairesi Başkanlığı'na müdahale edilen işlem sayısı aşağıdaki tabloda gösterilmektedir.

Tablo 13. 2020-2023 Yılları Arası Bilgi İşlem Daire Başkanlığı Tarafından Müdahale Edilen İşlem Türü

Sıra No	İşlem Tipi	2020	2021	2022	2023
1	Format ve İşletim Sistemi Kurulumu	937	715	745	528
2	Anti Virüs vb. Programların Kurulumu ve Virüs Temizleme	160	143	126	112
3	Driver (sürücü)Yüklemesi Yapılan Bilgisayar Sayısı	1275	-	-	-
4	Office ve Diğer Programlar (MATLAB, EBYS vb) Yüklenen Bilgisayar Sayısı	1039	1039	751	515
5	Yazıcı, Monitör, Diğer Dış Donanım Tamiri	272	272	213	183
6	Bilgisayar Laboratuvarlarına Program Kurulumu	-	-	-	-
Toplam		3.683	1.870	1.835	1.338



Üniversitemizin faaliyetlerinde kullanılmak üzere edinilen ve birimlerin kullanımına sunulan bilişim sistemlerine ilişkin donanım envanterleri aşağıdaki tablolarda 2020-2023 yılları itibariyle değişimleri karşılaştırmalı olarak gösterilmektedir.

Tablo 14. 2020-2023 Yılları Arası Taşınır Mal Kayıtlarına İlişkin Verileri

Önemli Taşınırlar	2020	2021	2022	2023
Kontrol ve Güvenlik Sistemleri (Turnikeli Geçiş Sistemi, Kamera Sistemi)	569	569	751	751
Basın- Yayın (Kitap, Ansiklopedi, Sözlük)	95.163	105.376	112.965	120.812
Görsel ve İşitsel Kaynaklar (Sinema Filmleri, Video Kasetleri)	3	3	3	3
Bilgisayar ve Sunucular (Bilgisayar, Ekran ve Kasalar)	4975	4.910	5.095	5.015
Bilgisayar Çevre Birimleri (Yazıcı, Tarayıcılar)	1247	1.262	1.394	1.302
Tekstir ve Çoğaltma Makineleri (Fotokopi, Faks Makineleri)	75	75	76	79
Haberleşme Cihazları (Telefon, Faks Cihazı, Swich)	2047	2.052	2.029	1.992
Ses, Görüntü ve Sunum Cihazları (Projektör, Tepegöz, Televizyon)	2107	2.037	2.075	2.075
Aydınlatma Cihazları (Avize, Lamba)	69	69	69	69
Diğer Büro Makineleri ve Aletleri (Hesap Makineleri, İmha Makineleri, Mühürler)	416	420	430	437

Tablo 15. 2020-2023 Yılları Arası Bilgi İşlem Kaynakları

Aktif Kaynaklar	2020	2021	2022	2023
Sanallaştırma Ana Sunucuları	7	7	7	7
Disk Depolama Ünitesi*	9	9	9	2
Yedekleme Ünitesi	1	2	2	2
Diğer Sunucular**	3	4	5	10
Güvenlik Sistemi (IDS-IPS)	1	1	1	1
Anahtar (Switch)	173	176	176	185
Kablosuz Erişim Noktası***	98	103	121	71
Toplam	292	302	321	278

*Disk depolama ünitesi olarak storage ve kamera kayıt cihazları baz alınmıştır.

**Birimimiz deposunda yer almasına rağmen kullanım ömrünü tamamlamış ve bu nedenle aktif bir şekilde kullanılmayan sunucular dikkate alınmamıştır.

***Yayında olan kablosuz erişim noktalarımız dikkate alınarak bu sayı verilmiştir.

Üniversitemizin sahip olduğu taşıt sayıları, traktör ve iş makinesi sayılarının 2021-2023 yılları arasındaki değişimi karşılaştırmalı olarak aşağıdaki tablolarda gösterilmektedir.

Tablo 16. 2021-2023 Yılları Taşıt Sayıları

Taşıtın Cinsi	2021	2022	2023
T02 Otomobil*	4	7	7
T05 Minibüs	3	3	3
T07 Pick Up (Kamyonet)	2	2	2
T10 Midibüs	2	2	2
T11 Otobüs	1	1	1
T22 Traktör	1	1	1
Toplam	13	16	16

* 2023 yılında Bütçe Kanunu kapsamında, 3 adet T02 otomobil araç kiralaması yapılmaktadır. 7 adet aracın 3 adedi kiralık araçlardan oluşmaktadır.

4. İnsan Kaynakları

Hızla gelişen ve bilgi toplumu haline gelen çağımızda ilerleyen bilim ve teknolojinin gerisinde kalmamak, gelişmiş ülkelerle her alanda rekabet edebilmek, yükseköğretimin ana amaç ve hedeflerine uygun, araştırmacı ve girişimci yapıya sahip bilgili, yetenekli ve üretken bireylerin yetiştirilebilmesi amacıyla insan kaynakları yönetimi de kurumun başarısını

etkileyen en önemli faktörlerden biridir. Bu nedenle geleneksel yönetim anlayışından vazgeçilip yeni çalışma stratejilerine uygun politikalar benimsemek gerekmektedir. İnsan kaynaklarını en doğru ve en verimli şekilde organize edilmesi kurumun başarısını etkileyen başlıca faktörlerden biridir. Çalışanların bilgi, beceri ve yeteneklerine uygun alanlarda istihdam edilip, bu alanlarda yükselmelerine olanak sağlamak ana hedeflerimizdendir.

Üniversitemiz, çalışanların hareket alanlarını kısıtlamayan, insan kaynaklarında sürekli gelişime ve değişime açık bir yönetim anlayışını benimsemiştir. Çalışanların bilgi ve beceri düzeylerini artırmak için eğitim ve seminerler planlanmakta ve düzenlenmektedir. Yine çalışma ortamı, işte ilerleme/yükselme imkanı, yetki ve sorumluluk sahibi olma, yenilik ihtiyacı, iş emniyeti, arkadaşlık ve dostluk ilişkileri, ücret, yöneticilerle olan iletişim gibi unsurların kişilerin kurumlarında önemsedikleri ve görmek istedikleri değerler olduğunun bilinciyle Üniversitemiz çalışanlarının motivasyonunu artırma yönünde gerekli çalışmalar sürdürülmeye devam etmektedir.

Bu kapsamda, Aksaray Üniversitesi'nin sahip olduğu insan kaynakları, 2914 sayılı Yükseköğretim Personel Kanunu ile ataması ve alımı yapılan akademik personel, 657 sayılı Devlet Memurları Kanunu ile ataması yapılan idari personel, 4857 sayılı İş Kanunu hükümleri gereğince görev yapan yabancı uyruklu öğretim elemanları ile kısmi zamanlı öğrenciler ve 375 sayılı Kanun Hükmünde Kararnamenin 23'ncü maddesine göre sürekli işçi kadrosunda çalışanları kapsamaktadır.

Üniversitemiz personel sayıları 2020-2023 yılları arasındaki değişimi karşılaştırmalı olarak aşağıdaki tablolarda gösterilmektedir.

Tablo 17. 2020-2023 Yılları Arası Personel Sayıları

Personel SINIFI	2020	2021	2022	2023
Akademik Personel	849	877	893	925
Yabancı Uyruklu Akademik Personel	3	2	1	1
İdari Personel	325	328	327	328
Sürekli İşçiler	205	186	186	181
Toplam	1.382	1.393	1.407	1.253

4.1. Akademik Personel

2023 yılında, 2914 sayılı Kanun kapsamında istihdam edilen akademik personel sayısı (yabancı uyruklular hariç) 925'tir. Bu sayının 548'i öğretim üyesi, 377'si diğer öğretim elemanıdır. Akademik personelin unvan bazında kadro dağılımının 2020-2023 yılları arasındaki değişimi karşılaştırmalı olarak aşağıdaki tabloda gösterilmektedir.

Tablo 18. 2020-2023 Yılları Arası Akademik Personelin Unvan Bazında Kadro Dağılımı

Unvan	2020			2021			2022			2023		
	Dolu	Boş	Toplam	Dolu	Boş	Toplam	Dolu	Boş	Toplam	Dolu	Boş	Toplam
Profesör	89	51	140	112	53	165	120	46	166	151	14	165
Doçent	109	75	184	127	60	187	165	29	194	180	14	194
Doktoralı Öğretim Üyesi	288	67	355	259	80	339	240	100	340	217	122	339
Öğretim Görevlisi	193	65	258	198	42	240	193	50	243	200	43	243
Araştırma Görevlisi	170	73	243	181	59	240	175	124	299	177	63	240
Toplam	849	331	1.180	877	304	1.181	893	349	1.242	925	256	1.181

*Dolu Kadrolarda Yabancı Uyruklu Öğretim Elemanları dahil değildir.

Üniversitemiz bünyesinde istihdam edilen akademik personelin akademik birimler bazında ünvanlara göre dağılımları aşağıdaki tabloda gösterilmektedir.

Tablo 19. Akademik Personelin Birimler Bazında Dolu Kadro Dağılımı

Birim	Profesör	Doçent	Doktoralı Öğretim Üyesi	Öğretim Görevlisi	Araştırma Görevlisi	Toplam
Diş Hekimliği Fakültesi	1	-	4	-	-	5
Eğitim Fakültesi	18	36	25	5	29	113
Fen Edebiyat Fakültesi	42	29	27	4	26	128
İ.İ.B.Fakültesi	20	18	20	1	31	90
İletişim Fakültesi	-	7	3	-	9	19
İslami İlimler Fakültesi	1	9	12	8	12	42
Mimarlık Ve Tasarım Fakültesi	1	-	2	1	5	9
Mühendislik Fakültesi	37	16	31	10	21	115
Sağlık Bilimleri Fakültesi	1	10	12	3	14	40
Spor Bilimleri Fakültesi	4	3	5	6	4	22
Tıp Fakültesi	12	20	35	-	15	82
Turizm Fakültesi	2	2	3	-	2	9
Veteriner Fakültesi	8	12	5	1	9	35

Yabancı Diller Yüksekokulu	-	-	-	12	-	12
Eskil Meslek Yüksekokulu	-	-	3	4	-	7
Güzelyurt Meslek Yüksekokulu	-	2	4	23	-	29
Ortaköy Meslek Yüksekokulu	-	1	1	27	-	-
Sağlık Hizmetleri Meslek Yüksekokulu	-	1	7	15	-	23
Sosyal Bilimler Meslek Yüksekokulu	-	1	11	23	-	35
Teknik Bilimler Meslek Yüksekokulu	4	13	7	27	-	51
Rektörlük	-	-	-	30	-	
Toplam	151	180	217	200	177	925

*Yabancı uyruklu öğretim elemanları dahil değildir.

Üniversitemiz bünyesinde görev yapmakta olan yabancı uyruklu akademik personel sayısı 1 olup, geldiği ülke ve görev yaptığı birim aşağıdaki tabloda gösterilmektedir.

Tablo 20. Yabancı Uyruklu Akademik Personel Unvan Bazında Birimlere Göre Dağılımı

Birim Adı	Geldiği Ülke	Toplam
İslami İlimler Fakültesi	Irak	1
Toplam	1	1

Üniversitemiz bünyesinde görev yapmakta olan akademik personelin yaş itibariyle dağılımı aşağıdaki tabloda gösterilmektedir.

Tablo 21. Akademik Personelin Cinsiyet Temelinde Yaş Aralıklarına Göre Dağılımı

UNVANI	21-25 Yaş		26-30 Yaş		31-35 Yaş		36-40 Yaş		41-50 Yaş		51-Üzeri		TOPLAM
	K	E	K	E	K	E	K	E	K	E	K	E	
Profesör	-	-	-	-	-	-	1	-	16	57	19	58	151
Doçent	-	-	-	-	3	8	23	45	22	49	6	24	180
Dr. Öğretim Üyesi	-	-	2	1	13	20	31	38	39	49	4	20	217
Araştırma Görevlisi	6	3	29	35	29	27	21	18	5	4	-	-	177
Öğretim Görevlisi	-	-	9	4	15	17	35	30	28	37	6	19	200

Yabancı Uyruklu	-	-	-	-	-	-	-	-	-	-	1	-	-	1
Toplam Kişi Sayısı	6	3	40	40	60	72	111	131	110	196	35	121	926	
Yüzde (%)	0,64	0,33	4,32	4,32	6,50	7,78	12,0	14,17	11,89	21,19	3,78	13,08	100	

*Yabancı Uyruklu Öğretim Elemanı dahildir.

Üniversitemiz bünyesinde görev yapmakta olan akademik personelin hizmet yılları itibariyle dağılımı aşağıdaki tabloda gösterilmektedir.

Tablo 22. Akademik Personelin Hizmet Yılları İtibariyle Dağılım Cetveli

UNVANI	1-3 Yıl		4-6 Yıl		7-10 Yıl		11-15 Yıl		16-20 Yıl		21-Üzeri		TOPLAM
	K	E	K	E	K	E	K	E	K	E	K	E	
Profesör	0	4	2	1	1	2	2	8	10	19	21	81	151
Doçent	0	2	3	5	4	14	22	53	13	17	11	36	180
Dr. Öğretim Üyesi	3	3	7	14	20	23	36	41	12	19	12	27	217
Araştırma Görevlisi	31	32	21	17	22	23	17	10	4	0	0	0	177
Öğretim Görevlisi	15	19	14	7	16	21	25	26	8	14	12	23	200
Yabancı Uyruklu						1							1
Toplam Kişi Sayısı	49	60	47	44	63	84	102	138	47	69	56	167	926
Yüzde (%)	5,29	6,47	5,08	4,75	6,80	9,07	11,02	14,91	5,08	7,45	6,05	18,03	100

*Yabancı Uyruklu Öğretim Elemanı dahildir.

Üniversitemiz akademik personelin ayrılma nedenleri ve unvan bazındaki dağılımı aşağıdaki tabloda gösterilmektedir.

Tablo 23. 2023 Yılında Ayrılan Akademik Personel Dağılımı

	Profesör	Doçent	Doktoralı Öğretim Üyesi	Öğretim Görevlisi	Araştırma Görevlisi	Toplam
İsteğe Bağlı Emeklilik	0	2	2	2	0	6
Naklen Ayrılma	3	2	2	2	1	10
İstifa	0	1	3	1	3	8
Vefat	0	0	0	0	0	0
Diğer Sebepler	0	0	2	1	1	4
Toplam	3	5	9	6	5	28

Üniversitemiz akademik personelin ayrılma nedenleri ve 2020-2023 yılları arasındaki değişimi karşılaştırmalı olarak aşağıdaki tablolarda gösterilmektedir.

Tablo 24. 2020-2023 Yılları Arası Akademik Personelin Ayrılma Nedenlerinin Dağılımı

Akademik Personel Ayrılma Nedeni	Ayrılan Akademik Personel Sayısı			
	2020	2021	2022	2023
İsteğe Bağlı Emeklilik	4	2	3	6
Naklen Ayrılma	26	15	20	10
İstifa	3	6	7	8
Vefat	-	1	0	0
Diğer Sebepler	1	2	6	4
Toplam	34	26	36	28

Üniversitemize 2023 yılında atanan akademik personel sayıları, unvanları ve akademik birim bazındaki dağılımı aşağıdaki tabloda gösterilmektedir.

Tablo 25. 2023 Yılında Üniversitemize Atanan Akademik Personel Sayısı

BİRİM	Profesör	Doçent	Doktoralı Öğretim Üyesi	Öğretim Görevlisi	Araştırma Görevlisi	Toplam
Diş Hekimliği Fakültesi			2			2
Eğitim Fakültesi			2	2	1	5
Fen Edebiyat Fakültesi		1			4	5
İ.İ.B.Fakültesi		1			2	3
İletişim Fakültesi						
İslami İlimler Fakültesi			1	2		3
Mimarlık Ve Tasarım Fakültesi						
Mühendislik Fakültesi	1	1		1	4	7
Sağlık Bilimleri Fakültesi					1	1
Spor Bilimleri Fakültesi						
Tıp Fakültesi		1	12		2	15
Turizm Fakültesi						
Veteriner Fakültesi					1	1
Yabancı Diller Yüksekokulu				1		1
Eskil Meslek Yüksekokulu			1	1		0
Güzelyurt Meslek Yüksekokulu				1		1
Ortaköy Meslek Yüksekokulu				3		3
Sağlık Hizmetleri Meslek Yüksekokulu			1	2		3
Sosyal Bilimler Meslek Yüksekokulu				1		1

Teknik Bilimler Meslek Yüksekokulu		1		1		2
Rektörlük				2		
Toplam	1	5	19	17	15	57

Üniversitemiz akademik personellerinden 2547 Sayılı Kanunu'nun 38.maddesine istinaden görevlendirilenlerin 2020-2023 yılları arasındaki değişimi karşılaştırmalı olarak aşağıdaki tablolarda gösterilmektedir.

Tablo 26. 2020-2023 Yılları Arası 2547 Sayılı Kanunu'nun 38. Maddesine Göre Görevlendirilen Akademik Personel

Unvan	2547 Sayılı Kanun 38. Maddesine İstinaden Görevlendirilenler			
	2020	2021	2022	2023
Araştırma Görevlisi	-	1	1	1
Yardımcı Doçent/Doktoralı Öğretim Üyesi				1
Toplam	-	1	1	2

Üniversitemiz akademik personellerinden 2547 Sayılı Kanunu'nun 39/A maddesine istinaden görevlendirilenlerin 2020-2023 yılları arasındaki değişimi karşılaştırmalı olarak aşağıdaki tablolarda gösterilmektedir.

Tablo 27. 2020-2023 Yılları Arası 2547 Sayılı Kanunu'nun 39/A Maddesine Göre Görevlendirilen Akademik Personel Sayıları

Unvan	2547 Sayılı Kanunu'nun 39/A Maddesine İstinaden Görevlendirilenler			
	2020	2021	2022	2023
Profesör	4	4	18	-
Doçent	5	5	12	2
Yardımcı Doçent/Doktoralı Öğretim Üyesi	11	6	7	-
Öğretim Görevlisi	8	2	7	4
Araştırma Görevlisi	18	1	17	1
Toplam	46	18	61	7

4.2. İdari Personel

Üniversitemizde, 657 sayılı Devlet Memurları Kanunu gereğince istihdam edilen idari personel sayısı 328'dir. Bu sayı içerisinde görev yapan idari personellerin hizmet sınıflarına göre dolu-boş kadro dağılımları 2020-2023 yılları arasındaki değişimleri karşılaştırmalı olarak tabloda gösterilmektedir.

Tablo 28. 2020-2023 Yılları Arası İdari Personelin Hizmet Sınıflarına Göre Dolu ve Boş Kadro Dağılımları

Hizmet Sınıfı	Dolu/Boş/Toplam Kadro Sayısı											
	2020			2021			2022			2023		
	Dolu	Boş	Toplam	Dolu	Boş	Toplam	Dolu	Boş	Toplam	Dolu	Boş	Toplam
Genel İdare Hizmetleri Sınıfı	237	166	403	237	160	397	236	156	392	236	157	393
Sağlık Hizmetleri Sınıfı	8	8	16	8	8	16	9	16	25	13	12	25
Teknik Hizmetleri Sınıfı	54	34	88	57	40	97	55	41	96	53	43	96
Avukatlık Hizmetleri Sınıfı	2	1	3	1	2	3	1	2	3	1	2	3
Yardımcı Hizmetler Sınıfı	24	13	37	25	9	34	26	5	31	25	4	29
Toplam	325	222	547	328	219	547	327	220	547	328	220	548

Üniversitemizde görev yapan idari personellerin yıllar itibari ile kadro dağılımı değişimi, eğitim durumları, hizmet yılları, yaş bilgileri, engelli personel dağılımı, ayrılma nedenleri aşağıdaki tablolarda gösterilmektedir.

Tablo 29. 2020-2023 Yılları Arası Hizmet Sınıfına Göre İdari Personel Sayısı

Hizmet Sınıfı	Hizmet Sınıflarındaki İdari Personel Sayısı			
	2020	2021	2022	2023
Genel İdare Hizmetleri Sınıfı	237	237	236	236
Sağlık Hizmetleri Sınıfı	8	8	9	13
Teknik Hizmetleri Sınıfı	54	57	57	53
Avukatlık Hizmetleri Sınıfı	2	1	1	1
Yardımcı Hizmetler Sınıfı	24	25	26	25
Toplam	325	328	327	328

Tablo 30. 2021-2023 Yılları Arası İdari Personel Eğitim Durumları Değişim Oranı

	İlköğretim			Lise			Ön Lisans			Lisans			Yüksek Lisans Ve Doktora			Toplam		
	2021	2022	2023	2021	2022	2023	2021	2022	2023	2021	2022	2023	2021	2022	2023	2021	2022	2023
Kişi Sayısı	12	12	9	33	31	30	45	40	47	182	187	183	56	57	59	328	327	328
Yüzde (%)	3,6	3,7	2,74	10,1	9,5	9,15	13,7	12,2	14,3	55,5	57,2	55,8	17,1	17,4	18	100	100	100

Tablo 31. İdari Personelin Hizmet Yıllarına Göre Dağılımı

	1-3 Yıl		4-6 Yıl		7-10 Yıl		11-15 Yıl		16-20 Yıl		21-Üzeri		TOPLAM
	Kadın	Erkek	Kadın	Erkek	Kadın	Erkek	Kadın	Erkek	Kadın	Erkek	Kadın	Erkek	
Toplam Kişi Sayısı	17	7	16	14	22	38	36	50	9	37	14	68	328
Yüzde (%)	5,18	2,13	4,88	4,27	6,71	11,39	10,98	15,24	2,74	11,28	4,27	20,73	100

Tablo 32. İdari Personelin Yaş Dağılımı

	18-20 Yaş		21-25 Yaş		26-30 Yaş		31-35 Yaş		36-40 Yaş		41-50 Yaş		51-Üzeri		TOPLAM
	Kız	Erkek	Kız	Erkek	Kız	Erkek	Kız	Erkek	Kız	Erkek	Kız	Erkek	Kız	Erkek	
Toplam Kişi Sayısı	0	0	7	3	10	5	27	32	28	48	34	84	8	42	328
Yüzde (%)	0	0	2,13	0,91	3,05	1,52	8,23	9,76	8,54	14,65	10,36	25,61	2,44	12,8	100

Tablo 33. 2020-2023 Yılları Arası Hizmet Sınıflarına Göre Engelli İdari Personel Sayısı

Hizmet Sınıfı	Engelli Personel Sayısı											
	2020			2021			2022			2023		
	K	E	Toplam	K	E	Toplam	K	E	Toplam	K	E	Toplam
Genel İdare Hizmetleri Sınıfı	4	8	12	4	7	11	4	7	11	5	7	12
Yardımcı Hizmetler Sınıfı	-	1	1	-	1	1	-	1	1	1	1	2
Toplam	4	8	12	4	8	13	4	8	12	4	8	14

Tablo 34. 2020-2023 Yılları Arasında Görevden Ayrılan İdari Personel

Ayrılma Nedenleri	2020	2021	2022	2023
Emekli	5	2	-	7
İstifa	4	3	7	2
Ölüm	-	-	-	-
Nakil	5	5	5	6
Diğer	-	-	-	2
Toplam	14	10	12	17

Üniversitemizde görev yapmakta olan idari personelin; akademik ve idari birimler bazında, hizmet sınıflarına göre, dağılımları aşağıdaki tabloda gösterilmektedir.

Tablo 35. İdari Personelin Hizmet Sınıfı Bazında Birimlere Göre Dağılımı

BİRİMLER	AH	GİH	SH	TH	YH	TOPLAM
	Dolu	Dolu	Dolu	Dolu	Dolu	DOLU TP.
Aksaray Sosyal Bilimler Meslek Yüksekokulu		4			2	6
Aksaray Teknik Bilimler Meslek Yüksekokulu		3		2	1	6
Bilgi İşlem Daire Başkanlığı		4		8		12
Diş Hekimliği Fakültesi		1	4			5
Eğitim Fakültesi		10		1	2	13
Eskil Meslek Yüksekokulu		2			1	3
Fen Bilimleri Enstitüsü		5				5
Fen-Edebiyat Fakültesi		11			1	12
Genel Sekreterlik		26		3	1	30
Güzelyurt Meslek Yüksekokulu		6				6
Hukuk Müşavirliği	1	3				4
İdari ve Mali İşler Daire Başkanlığı		14		1		15
İktisadi ve İdari Bilimler Fakültesi		12			2	14
İletişim Fakültesi		5				5
İslami İlimler Fakültesi		6			1	7
Kütüphane ve Dokümantasyon Daire Başkanlığı		7		5		12
Mimarlık ve Tasarım Fakültesi		4				4
Mühendislik Fakültesi		12			3	15
Ortaköy Meslek Yüksekokulu		5		2	1	8
Öğrenci İşleri Daire Başkanlığı		10				10
Personel Dairesi Başkanlığı		11				11
Sağlık Bilimleri Enstitüsü						0
Sağlık Bilimleri Fakültesi		5			2	7
Sağlık Hizmetleri Meslek Yüksekokulu		5			1	6
Sağlık Kültür ve Spor Daire Başkanlığı		13	8	4	1	26
Sosyal Bilimler Enstitüsü		7				7

Spor Bilimleri Fakültesi		4		1	3	8
Strateji Geliştirme Dairesi Başkanlığı		18				18
Tıp Fakültesi		7	1			8
Turizm Fakültesi		4				4
Veteriner Fakültesi		4		1	2	7
Yabancı Diller Yüksekokulu		5				5
Yapı İşleri ve Teknik Daire Başkanlığı		3		25	1	29
TOPLAM	1	236	13	53	25	328

4.3 Sürekli İşçiler

Üniversitemizde sürekli işçi kadrosunda güvenlik, temizlik ve bakım, onarım ve teknik destek hizmetleri personeli sayısı aşağıdaki tabloda gösterilmektedir.

Tablo 36. 2020-2023 Yıllar Arası Sürekli İşçi Sayısı

Temizlik/Güvenlik Personeli	2020	2021	2022	2023
Temizlik Personeli Sayısı	119	106	111	102
Güvenlik Personeli Sayısı	81	75	75	74
Bakım Onarım ve Teknik Destek Personeli	5	5	5	5
Toplam	205	186	186	181

Üniversitemizin amaçlarını gerçekleştirebilmesi için mevcut insan kaynaklarının daha doğru, etkin ve verimli bir biçimde kullanılması gerekmektedir. Bu da; insan kaynaklarının planlanması, geliştirilmesi, motivasyonu, performans değerlendirilmesi ve ölçümüne yönelik olarak yapılacak daha ileri analiz ve strateji çalışmaları ile mümkün olabilecektir.

5. Sunulan Hizmetler

5.1. Eğitim Hizmetleri



Aksaray Üniversitesi güçlü öğretim kadrosu, seçkin öğrencileri ve alt yapı olanakları ile Türkiye'nin sayılı üniversiteleri arasında yer almak için hızla gelişmektedir. Aksaray Üniversitesinde dört kademedeki derece ve diploma verilmektedir.

Eğitim-öğretim; fakülte, yüksekokul, enstitüler ve meslek yüksekokullarda yarıyıl esasına göre düzenlenir. Bir eğitim-öğretim yılı bahar ve güz yarıyıllarından oluşur. Bir yarıyıl en az 14 haftadan oluşmaktadır.

Akademik birimlerde eğitim şekli, ilke olarak örgün öğretim ve ikinci öğretim şeklinde yapılır. Üniversitemizin öğretim dili Türkçedir.

Üniversitemiz, yürüttüğü eğitim-öğretimin hedeflerine ulaşmasını sağlamak amacıyla Üniversitemizin eğitim-öğretim, araştırma, kültür ve sosyal hizmetler alt yapısını sürekli olarak daha uygar ve her öğrenci için daha erişilebilir hale getirmektedir.

Eğitim-öğretim hizmeti kapsamında Üniversitemizde, 2022-2023 eğitim-öğretim yılında 20.542 kayıtlı öğrenci bulunmaktadır. Bu öğrencilerin %23,68'i ön lisans (meslek yüksekokulları), %61,20'si lisans (Yüksekokul ve Fakülteler) ve %15,12'si lisansüstü programlara kayıtlıdır. Üniversitemizin 2019/2020, 2020/2021, 2021-2022, 2022-2023 yıllarını kapsayan eğitim-öğretim dönemleri arasında programlara göre öğrenci sayıları karşılaştırılmalı olarak aşağıdaki tabloda gösterilmektedir.

Tablo 37. 2020-2023 Yılları Arası Öğrenci Sayıları

Birim	2019-2020			2020-2021			2021-2022			2022-2023		
	Kız	Erkek	Toplam	Kız	Erkek	Toplam	Kız	Erkek	Toplam	Kız	Erkek	Toplam
Fakülteler	7.552	7.843	15.395	6.741	6.411	13.152	6.664	5.909	13.153	6.664	5.908	12.572
Enstitüler	750	1059	1.809	855	1.162	2.017	1.307	1.799	3.106	1.306	1.799	3.105
Meslek Yüksekokulları	1.854	2.319	4.173	1.876	2.466	4.342	2.121	2.746	4.867	2.120	2.745	4.865
Toplam	10.156	11.221	21.377	9.472	10.039	19.511	10.092	10.454	20.546	10.090	10.452	20.542

Üniversitemizin öğrencilerinin cinsiyete göre dağılımı aşağıdaki tabloda gösterilmektedir.

Tablo 38. Öğrencilerin Birimler Bazında Cinsiyete Göre Dağılımı

BİRİM	1.ÖĞRETİM			2.ÖĞRETİM			TOPLAM		
	KIZ	ERKEK	TOPLAM	KIZ	ERKEK	TOPLAM	KIZ	ERKEK	TOPLAM
Fakülteler	6.074	5.044	11.118	590	865	1.455	6.664	5.908	12.572
Meslek Yüksekokulları	2.093	2.685	4.778	28	61	89	2.120	2.745	4.865
Enstitüler	1.045	1.354	2.399	262	445	707	1.306	1.799	3.105
TOPLAM	9.212	9.083	18.295	880	1.371	2.251	10.090	10.452	20.542



Üniversitemizin mezun öğrenci sayıları 2022 yılında 3.849 iken 2023 yılı itibariyle 3.609 kişidir. Mezun öğrencilere ilişkin bilgiler aşağıdaki tabloda gösterilmektedir.

Tablo 39. 2020-2023 Yılları Arası Mezun Öğrenci Sayıları

Tür/Yıllar	2020	2021	2022	2023
Önlisans	1.133	1.107	960	932
Lisans	2.688	2.968	2.520	2.036
Lisansüstü	249	401	366	641
Toplam	4.070	4.476	3.849	3.609

Üniversitemiz Anabilim Dalı, Bölüm ve Program sayılarının dağılımına baktığımızda, 2 yıllık yüksek lisans ve doktora programları kapsamında enstitülerde yer alan ana bilim dalındaki program sayısı 153, 4 yıllık lisans düzeyinde eğitim veren fakülte ve yüksekokullarda bölüm sayısı 113, 2 yıllık ön lisans düzeyinde eğitim veren meslek yüksekokullarında ise ön lisans program sayısı 110'dır. Toplamda ise 376 ana bilim dalı/bölüm/program mevcuttur ve aşağıdaki tabloda gösterilmektedir.

Tablo 40. Anabilim Dalı, Bölüm ve Program Sayılarına İlişkin Bilgiler

Abd/ Bölüm/ Program	Anabilim Dalında Yer Alan Program Sayısı			Toplam Bölüm ve Program Sayısı		Toplam Bölüm ve Program Sayısı	
	Enstitü			Fakülte/YO		MYO	
	Doktora	Tezli	Tezsiz	I. Öğretim	II. Öğretim	I. Öğretim	II. Öğretim
	26	83	44	80	33	90	20
Toplam	153			113		110	
Genel Toplam	376						

Üniversitemizin 2023 Yılı Öğrenci Kontenjanı 3.939 olup, genel doluluk oranı % 93,92 olarak gerçekleşmiştir. Doluluk oranının akademik birimler bazında dağılımı aşağıdaki tabloda gösterilmektedir.

Tablo 41. 2023 Yılı Öğrenci Kontenjanları ve Doluluk Oranı

BİRİM ADI	ÖĞRENCİ KONTENJAN TOPLAMI	YERLEŞİP KAYIT YAPTIRAN ÖĞRENCİ	BOŞ KALAN KONTENJAN	EK KONTENJAN KAYIT YAPTIRAN ÖĞRENCİ	TOPLAM KAYIT	DOLULUK ORANI
EĞİTİM FAKÜLTESİ						
Fen Bilgisi Öğretmenliği	41	30	11	1	31	75,61
İlköğretim Matematik Öğretmenliği	52	51	1		51	98,08
Sınıf Öğretmenliği	52	52			52	100
Sosyal Bilgiler Öğretmenliği	52	47	5	4	51	98,08
Rehberlik ve Psikolojik Danışmanlık	82	80	2	2	82	100
Okul Öncesi Öğretmenliği	62	60	2	2	62	100
Türkçe Öğretmenliği	41	41			41	100
Özel Eğitim Öğretmenliği	62	59	3	2	61	98,39
İngilizce Öğretmenliği (İngilizce)	31	30	1		30	96,77
Müzik Öğretmenliği	20	3	17		3	15
Resim Öğretmenliği	20	9	11		9	45
TOPLAM	515	462	53	11	473	91,84
FEN EDEBİYAT FAKÜLTESİ						
Biyoloji	22	20	2	1	21	95,45
Matematik	64	60	4	1	61	95,31
Tarih	64	57	7	7	64	100
Türk Dili ve Edebiyatı	64	59	5	5	64	100
Felsefe	22	18	4	3	21	95,45
Sosyoloji	54	48	6	4	52	96,3
İngiliz Dili ve Edebiyatı (İngilizce)	64	58	6	3	61	95,31
Moleküler Biyoloji ve Genetik	54	50	4	4	54	100
TOPLAM	408	370	38	28	398	97,55
İKTİSADİ VE İDARİ BİLİMLER FAKÜLTESİ						
İşletme	42	35	7	4	39	92,86
İktisat	32	30	2		30	93,75
Yönetim Bilişim Sistemleri	64	63	1	1	64	100
Maliye	64	59	5	4	63	98,44
Siyaset Bilimi ve Kamu Yönetimi	84	79	5	3	82	97,62
Uluslararası İlişkiler	42	39	3	1	40	95,24
TOPLAM	328	305	23	13	318	96,95
İLETİŞİM FAKÜLTESİ						
Gazetecilik	64	56	8	5	61	95,31

Halkla İlişkiler ve Reklamcılık	64	53	11	7	60	93,75
TOPLAM	128	109	19	12	121	94,53
İSLAMİ İLİMLER FAKÜLTESİ						
İslami İlimler	114	104	10	7	111	97,37
İslami İlimler (İÖ)	96	90	6	4	94	97,92
İslami İlimler (M.T.O.K.)	13	11	2		11	84,62
İslami İlimler (M.T.O.K.) (İÖ)	11	9	2	1	10	90,91
TOPLAM	234	214	20	12	226	96,58
MİMARLIK VE TASARIM FAKÜLTESİ						
Mimarlık	21	5	16		5	23,81
TOPLAM	21	5	16	0	5	23,81
MÜHENDİSLİK FAKÜLTESİ						
Makine Mühendisliği	21	9	12	12	21	100
Elektrik-Elektronik Mühendisliği	72	63	9	9	72	100
Endüstri Mühendisliği	62	61	1	1	62	100
Yazılım Mühendisliği	41	41			41	100
TOPLAM	196	174	22	22	196	100
SPOR BİLİMLERİ FAKÜLTESİ						
Beden Eğitimi ve Spor Öğretmenliği	40	25	15	3	28	70
Antrenörlük	50	30	20	20	50	100
Spor Yöneticiliği	45	21	24	24	45	100
TOPLAM	135	76	59	47	123	91,11
SAĞLIK BİLİMLERİ FAKÜLTESİ						
Hemşirelik	106	103	3	3	106	100
Sağlık Yönetimi	64	56	8	7	63	98,44
Acil Yardım ve Afet Yönetimi	64	60	4	3	63	98,44
TOPLAM	234	219	15	13	232	99,15
TIP FAKÜLTESİ						
Tıp	113	112	1	1	113	100
TOPLAM	113	112	1	1	113	100
TURİZİM FAKÜLTESİ						
Turizm Rehberliği	42	39	3	2	41	97,62
TOPLAM	42	39	3	2	41	97,62
VETERİNER FAKÜLTESİ						
Veteriner	54	51	3	3	54	100
TOPLAM	54	51	3	3	54	100
LİSANS TOPLAM	2.408	2.136	272	164	2.300	95,51

BİRİM ADI	ÖĞRENCİ KONTENJANI	YERLEŞİP KAYIT YAPTIRAN ÖĞRENCİ	BOŞ KALAN KONTENJAN	EK KONTENJAN KAYIT YAPTIRAN ÖĞRENCİ	TOPLAM KAYIT	DOLULUK ORANI
SOSYAL BİLİMLER MYO						
Adalet	42	38	4	4	42	100
Büro Yönetimi ve Yönetici Asistanlığı	64	50	14	11	61	95,31
Dış Ticaret	42	33	9	8	41	97,62
Halkla İlişkiler ve Tanıtım	59	47	12	6	53	89,83
İş Sağlığı ve Güvenliği	54	43	11	3	46	85,19
Muhasebe ve Vergi Uygulamaları	64	50	14	8	58	90,63
Özel Güvenlik ve Koruma	42	21	21	1	22	52,38
Turizm ve Otel İşletmeciliği	32	19	13	5	24	75
TOPLAM	399	301	98	46	347	86,97
TEKNİK BİLİMLER MYO						
Alternatif Enerji Kaynakları Teknolojisi	32	27	5	5	32	100
Bahçe Tarımı	22	17	5	3	20	90,91
Bilgisayar Programcılığı	42	39	3	3	42	100
Biyomedikal Cihaz Teknolojisi	42	37	5	5	42	100
Çevre Koruma ve Kontrol	27	19	8	1	20	74,07
Doğalgaz ve Tesisatı Teknolojisi	22	13	9	7	20	90,91
Elektrik	42	38	4	3	41	97,62
Geleneksel Tekstillerin Korunması ve Restorasyonu	22	18	4	4	22	100
İnşaat Teknolojisi	49	38	11	6	44	89,8
Kimya Teknolojisi	32	27	5	4	31	96,88
Makine	32	27	5	2	29	90,63
Otomotiv Teknolojisi	42	39	3	2	41	97,62
Süt ve Ürünleri Teknolojisi	22	14	8	7	21	95,45
Tıbbi ve Aromatik Bitkiler	22	16	6	5	21	95,45
TOPLAM	450	369	81	57	426	94,67
ESKİL MYO						
Laborant ve Veteriner Sağlık	64	53	11	2	55	85,94
Lojistik	22	11	11	4	15	68,18
TOPLAM	86	64	22	6	70	81,4
GÜZELYURT MYO						
Aşçılık	64	47	17	6	53	82,81
Bitki Koruma	27	22	5	1	23	85,19
Gıda Teknolojisi	27	18	9	9	27	100
Mimari Dekoratif Sanatlar	22	18	4	3	21	95,45

Mimari Restorasyon	59	46	13	11	57	96,61
Turizm ve Otel İşletmeciliği	22	18	4	3	21	95,45
TOPLAM	221	169	52	33	202	91,4
ORTAKÖY MYO						
Bankacılık ve Sigortacılık	54	39	15	11	50	92,59
Büro Yönetimi ve Yönetici Asistanlığı	37	23	14	11	34	91,89
Elektronik Teknolojisi	27	20	7	7	27	100
Makine	37	31	6	5	36	97,3
Maliye	54	34	20	18	52	96,3
Mekatronik	37	23	14	8	31	83,78
Muhasebe ve Vergi Uygulamaları	32	25	7	6	31	96,88
Sosyal Güvenlik	96	81	15	13	94	97,92
TOPLAM	374	276	98	79	355	94,92
SAĞLIK HİZMETLERİ MYO						
Optisyenlik	64	51	13	2	53	82,81
Tıbbi Dokümantasyon ve Sekreterlik	64	57	7	2	59	92,19
Tıbbi Laboratuvar Teknikleri	64	62	2	2	64	100
Yaşlı Bakımı	64	61	3	2	63	98,44
TOPLAM	256	231	25	8	239	93,36

ÖNLİSANS TOPLAM	1.786	1.410	376	229	1.639	91,77
------------------------	--------------	--------------	------------	------------	--------------	--------------

GENEL TOPLAM	4.109	3.546	648	393	3.939	93,92
---------------------	--------------	--------------	------------	------------	--------------	--------------

2023 yılı toplam öğrenci sayısı kız 10.090, erkek öğrenci ise 10.452 olarak gerçekleşmiştir. Kız ve erkek öğrenci sayılarına ilişkin bilgiler aşağıdaki tabloda gösterilmektedir.

Tablo 42. 2023 Yılı Toplam Öğrenci Sayısının Cinsiyet Bazında Dağılımı

Öğretim Türü/Cinsiyet	Kız	Erkek	Toplam
Önlisans	2.120	2.745	4.865
Lisans	6.664	5.908	12.572
Yüksek Lisans ve Doktora	1.306	1.799	3.105
Toplam	10.090	10.452	20.542

** 2023 yılı Aralık ayına ait (yabancı uyruklu öğrenciler dâhil) öğrenci sayılarıdır.

Aksaray Üniversitesi'nde, Dış İlişkiler Koordinatörlüğü liderliğinde "Nicelikten Önce Nitelik" sloganı ile bölge ve ülke çeşitliliği göz önünde bulundurularak yabancı uyruklu öğrencilerin kabulü yapılmaktadır.

2023 yılında, Üniversitemizde eğitim-öğretim gören yabancı uyruklu öğrenci sayısı 1.865 olup, bu sayıya ilişkin bilgiler aşağıdaki tablolarda gösterilmektedir.

Tablo 43. 2023 Yılı Yabancı Uyruklu Öğrenci Sayısını Cinsiyete Göre Dağılımı

Öğretim Türü/Cinsiyet	Kız	Erkek	Toplam
Önlisans	185	192	388
Lisans	555	782	1.356
Yüksek Lisans	33	77	112
Doktora	5	3	9
Toplam	778	1.054	1.865

Tablo 44. Yabancı Uyruklu Öğrencilerin Geldiği Ülkeler

PROGRAMIN ADI/TÜRÜ Ön Lisans-Lisans /Lisansüstü Programı	GELDİĞİ ÜLKE	CİNSİYETİ		TOPLAM
		KIZ	ERKEK	
ÖNLİSANS-LİSANS	A.B.D	1	0	1
ÖNLİSANS-LİSANS	AFGANİSTAN	35	42	77
LİSANSÜSTÜ	AFGANİSTAN	2	19	21
ÖNLİSANS-LİSANS	ALMANYA	11	13	24
LİSANSÜSTÜ	ALMANYA	1	0	1
ÖNLİSANS-LİSANS	AVUSTURYA	5	3	8
ÖNLİSANS-LİSANS	AZERBAYCAN	11	84	95
LİSANSÜSTÜ	AZERBAYCAN	6	17	23
LİSANSÜSTÜ	BANGLADEŞ	0	1	1
ÖNLİSANS-LİSANS	BENİN	0	1	1
ÖNLİSANS-LİSANS	BULGARİSTAN	1	2	3
ÖNLİSANS-LİSANS	BURKİNA FASO	0	5	5
LİSANSÜSTÜ	BURKİNA FASO	0	1	1
ÖNLİSANS-LİSANS	BURMA	2	1	3
ÖNLİSANS-LİSANS	BURUNDİ	0	6	6
ÖNLİSANS-LİSANS	CEZAYİR	0	2	2
ÖNLİSANS-LİSANS	CİBUTİ	5	10	15
ÖNLİSANS-LİSANS	ENDONEZYA	3	2	5
ÖNLİSANS-LİSANS	ETİOPYA	0	1	1
ÖNLİSANS-LİSANS	FAS	18	12	30
LİSANSÜSTÜ	FİLDİŞİ SAHİLİ	0	3	3
ÖNLİSANS-LİSANS	FİLİSTİN	1	7	8

LİSANSÜSTÜ	FİLİSTİN	1	1	2
ÖNLİSANS-LİSANS	FRANSA	2	2	4
ÖNLİSANS-LİSANS	GANA	0	3	3
LİSANSÜSTÜ	GİNE	0	1	1
ÖNLİSANS-LİSANS	GÜNEY SUDAN	1	9	10
ÖNLİSANS-LİSANS	GÜRCİSTAN	1	1	2
ÖNLİSANS-LİSANS	HOLLANDA	14	5	19
ÖNLİSANS-LİSANS	IRAK	24	31	55
LİSANSÜSTÜ	IRAK	5	7	12
ÖNLİSANS-LİSANS	İNGİLTERE	1	1	2
ÖNLİSANS-LİSANS	İRAN	10	4	14
LİSANSÜSTÜ	İRAN	0	1	1
ÖNLİSANS-LİSANS	İSVİÇRE	1	1	2
ÖNLİSANS-LİSANS	KAZAKİSTAN	44	18	62
ÖNLİSANS-LİSANS	KENYA	0	1	1
ÖNLİSANS-LİSANS	KIRGIZİSTAN	6	3	9
ÖNLİSANS-LİSANS	KOMOROLAR	7	9	16
LİSANSÜSTÜ	KOMOROLAR	2	1	3
ÖNLİSANS-LİSANS	LİBYA	0	2	2
ÖNLİSANS-LİSANS	LÜBNAN	2	3	5
LİSANSÜSTÜ	MADAGASKAR	1	0	1
ÖNLİSANS-LİSANS	MALİ	0	1	1
LİSANSÜSTÜ	MALİ	0	1	1
ÖNLİSANS-LİSANS	MISIR	9	10	19
LİSANSÜSTÜ	MISIR	1	0	1
ÖNLİSANS-LİSANS	NİJERYA	0	1	1
ÖNLİSANS-LİSANS	NORVEÇ	0	2	2
ÖNLİSANS-LİSANS	ÖZBEKİSTAN	4	18	22
ÖNLİSANS-LİSANS	PAKİSTAN	0	7	7
ÖNLİSANS-LİSANS	RUANDA	0	1	1
ÖNLİSANS-LİSANS	RUSYA	3	1	4
ÖNLİSANS-LİSANS	SOMALİ	34	51	85
LİSANSÜSTÜ	SOMALİ	2	0	2
ÖNLİSANS-LİSANS	SRI LANKA	0	1	1
ÖNLİSANS-LİSANS	SURİYE	109	89	198
LİSANSÜSTÜ	SURİYE	3	11	14
ÖNLİSANS-LİSANS	TANZANYA	0	3	3
ÖNLİSANS-LİSANS	TUNUS	1	0	1
ÖNLİSANS-LİSANS	TÜRKİYE	81	89	170
LİSANSÜSTÜ	TÜRKİYE	3	6	9
ÖNLİSANS-LİSANS	TÜRKMENİSTAN	295	354	649
LİSANSÜSTÜ	TÜRKMENİSTAN	10	6	16
ÖNLİSANS-LİSANS	UGANDA	1	8	9
LİSANSÜSTÜ	UGANDA	1	1	2
ÖNLİSANS-LİSANS	UKRAYNA	1	1	2
ÖNLİSANS-LİSANS	URDUN	3	12	15

LİSANSÜSTÜ	URDUN	0	2	2
ÖNLİSANS-LİSANS	YEMEN	2	63	65
LİSANSÜSTÜ	YEMEN	0	1	1
ÖNLİSANS-LİSANS	ZAMBİYA	1	1	2
TOPLAM		788	1077	1865

*Türkiye Vatandaşı Olup Kayıt Yaptıranlar (Yös Türk, Yös Mavi Kart, Yös Mavi Kart Özel Yetenek)

2023 yılında Üniversitemizde yer alan öğrencilerin birimler bazında dağılımı aşağıdaki tabloda gösterilmektedir.

Tablo 45. Akademik Birimler İtibariyle Öğrenci Sayıları

Birimler	1. Öğretim		2. Öğretim		Toplam Öğrenci
	Kız	Erkek	Kız	Erkek	
Fen Bilimleri Enstitüsü	393	566	21	103	1.083
Sosyal Bilimler Enstitüsü	564	695	241	341	1.841
Sağlık Bilimleri Enstitüsü	88	94	-	-	182
Eğitim Fakültesi	1.575	690	42	28	2.335
Fen Edebiyat Fakültesi	1.123	725	56	46	1.950
İktisadi Ve İdari Bilimler Fakültesi	701	929	68	182	1.879
İletişim Fakültesi	295	242	-	-	538
İslami İlimler Fakültesi	458	223	265	200	1.146
Mimarlık Ve Tasarım Fakültesi	126	132	-	-	258
Mühendislik Fakültesi	370	910	37	286	1.603
Sağlık Bilimleri Fakültesi	763	372	108	72	1.314
Spor Bilimleri Fakültesi	214	408	14	51	687
Tıp Fakültesi	229	148	-	-	377
Turizm Fakültesi	119	95	-	-	214
Veteriner Fakültesi	100	170	-	-	270
Aksaray Sosyal Bil. MYO	544	549	17	35	1.145
Aksaray Teknik Bil. MYO	335	963	-	-	1.298
Eskil MYO	71	124	3	12	210
Güzelyurt MYO	309	262	7	12	590
Ortaköy MYO	379	555	1	2	937
Sağlık Hizmetleri MYO	455	230	-	-	685
Genel Toplam	9.210	9.082	880	1.370	20.542

Üniversitemizde yabancı dilde hazırlık sınıfı okuyan öğrenci sayıları aşağıdaki tabloda gösterilmektedir.

Tablo 46. Yabancı Dil Hazırlık Sınıfında Eğitim Gören Öğrenci Sayıları

BİRİMLER	HAZIRLIK TÜRÜ	KIZ	ERKEK	TOPLAM
	Zorunlu / İsteğe Bağlı			
Eğitim Fakültesi	Zorunlu Hazırlık	13	9	22
Fen Edebiyat Fakültesi	Zorunlu Hazırlık	43	20	63
İslami İlimler Fakültesi	Zorunlu Hazırlık	182	125	307
TOPLAM		238	154	392
Eğitim Fakültesi	İsteğe Bağlı Hazırlık	0	0	0
Fen Edebiyat Fakültesi	İsteğe Bağlı Hazırlık	7	1	8
İktisadi ve İdari Bil. Fakültesi	İsteğe Bağlı Hazırlık	4	7	11
İletişim Fakültesi	İsteğe Bağlı Hazırlık	4	3	7
Mimarlık ve Tasarım Fakültesi	İsteğe Bağlı Hazırlık	0	0	0
Mühendislik Fakültesi	İsteğe Bağlı Hazırlık	6	7	13
Sağlık Bilimleri Fakültesi	İsteğe Bağlı Hazırlık	4	1	5
Turizm Fakültesi	İsteğe Bağlı Hazırlık	1	0	1
TOPLAM		26	19	45
GENEL TOPLAM		264	173	437

Üniversitemize yatay ve dikey geçişle gelen öğrenci sayıları aşağıdaki tabloda gösterilmektedir.

Tablo 47. Yatay ve Dikey Geçişle Gelen Öğrenci Sayıları

Akademik Birimler	Yatay Geçişle Gelen Öğrenci Sayısı			Dikey Geçişle Gelen Öğrenci Sayısı		
	Kız	Erkek	Toplam	Kız	Erkek	Toplam
Fakülteler	98	87	185	36	41	77
Meslek Yüksekokulları	13	22	35	-	-	-
Toplam	111	109	220	36	41	77

Üniversitemizden ayrılan öğrenci sayıları ve ayrılma nedenleri aşağıdaki tabloda gösterilmektedir.

Tablo 48. Üniversitemizden Ayrılan Öğrenci Sayıları ve Ayrılma Nedenleri

BİRİM	KENDİ İSTEĞİ İLE AYRILAN	ÖĞRENİM ÜCRETİ VE KATKI PAYI YATIRMAYANLAR	BAŞARISIZLIK	YATAY GEÇİŞ	DİĞER	TOPLAM
			(Azami Süre)			
Fakülteler	312	0	532	166	2330	3340
Enstitüler	72	0	543	12	758	1385
Yüksekokulları	0	0	0	0	0	0
Meslek Yüksekokulları	168	0	381	32	1061	1642
TOPLAM	552	0	1456	210	4149	6367

Üniversitemizde öğrenim gören engelli öğrenci sayılarımız aşağıdaki tabloda gösterilmektedir.

Tablo 49. Üniversitemizde Engeli Bulunan Öğrenci Sayısı

PROGRAMIN ADI	I. ÖĞRETİM			II. ÖĞRETİM			TOPLAM		GENEL TOPLAM
	KIZ	ERKEK	TOPLAM	KIZ	ERKEK	TOPLAM	KIZ	ERKEK	
Lisans /Lisansüstü Programı									
Önlisans	2	2	4	0	0	0	2	2	4
Lisans	10	17	27	2	0	2	12	17	29
Lisansüstü	0	1	1	1	1	2	1	2	3
TOPLAM	12	20	32	3	1	4	15	21	36

Tablo 50. 2020-2023 Yılları Arası Enstitüler Bazında Tez Verileri

Birimler	2020			2021			2022			2023		
	Yüksek Lisans	Doktora	Toplam	Yüksek Lisans	Doktora	Toplam	Yüksek Lisans	Doktora	Toplam	Yüksek Lisans	Doktora	Toplam
Fen Bilimleri Enstitüsü	31	14	45	54	9	63	72	12	84	72	6	78
Sosyal Bilimleri Enstitüsü	47	4	51	53	5	58	92	13	105	92	16	108
Sağlık Bilimleri Enstitüsü	1	-	1	2	-	2	4	-	4	19	-	19
Toplam	79	18	109	109	14	123	168	25	193	183	22	205

5.2. İdari Hizmetler

5.2.1. Mediko Sosyal Hizmetleri



Üniversitemiz öğrenci ve personeline sunulan sağlık hizmeti Merkez Kampüste yer alan kendi binasında Mediko Sosyal Sağlık Birimi tarafından verilmektedir. Mediko Sosyal Sağlık Biriminde; 2 psikolog, 4 hemşire ile öğrencilerimize ve personelimize sağlık hizmeti sunulmaktadır. Aynı zamanda üniversitemizde çalışan, tüm akademik ve idari personelin bakmakla yükümlü olduğu yakınlarına da sağlık hizmeti sunmaktadır.

Mediko, öğrencilerimiz ve çalışanlarımız ile çalışanlarımızın bakmakla yükümlü oldukları aile fertlerinin beden ve ruh sağlığına yönelik her türlü sağlık hizmetlerinden yararlanmalarını sağlamakta, gerekli muayene, kontrol, sevk gibi işlemleri yapmakta olan 1. basamak sağlık merkezidir.

Kurumumuzda 4 hemşire görev yapmakta olup, genel sağlık hizmetleri konusunda hizmet sunulmaktadır. Bunlar;

❖ Acil vakalarda ilk muayene ve tedavisinin ardından hastanın durumuna göre 112 Acil Servisi aramak, hastamızı 2. basamak sağlık kuruluşuna güvenli sevkini sağlamak,

- ❖ Çeşitli yaralanmalarda pansuman yapmak,
- ❖ Suture atmak,
- ❖ Enjeksiyon yapmak,
- ❖ Aşı,
- ❖ Serum takma,
- ❖ Tansiyon ölçümü
- ❖ Kan alma,

- ❖ Açlık ve tokluk kan şekeri ölçümü,
- ❖ Üniversitemizde düzenlenen spor müsabakaları, bahar şenlikleri ve mezuniyet töreninde gelişebilecek acil sağlık sorunlarına müdahale etmek,
- ❖ Bireylerin kilo ölçümleri yapılarak sağlıklı beslenme konusunda yardımcı olmak,
- ❖ Öğrenciler ile üniversitede görevli diğer personel için koruyucu sağlık hizmetleri (sigara, Hepatit B ve aşısı, vb.) konusunda bilgi vermek ve broşürlerle bunları desteklemek,
- ❖ Bulaşıcı hastalıklara karşı bilgilendirme,
- ❖ Soğuk algınlığı, baş ağrısı gibi hafif olgularda ilaç desteği sağlamaktır.

Tablo 51. 2020-2023 Yılları Arası Mediko-Sosyal Hizmet Verileri

Yapılan İşlemler	2020	2021	2022	2023
Tansiyon Ölçümü	63	80	140	198
Enjeksiyon	107	248	684	684
Pansuman	93	84	241	255
Muayene-İlaç Verme-Sevk	247	176	132	113
Kan Şekeri Ölçümü	25	24	80	65
Toplam	535	612	1.277	1.315

Sağlık Hizmetleri Şube Müdürlüğümüz bünyesinde bulunan, Üniversitemiz Engelli Öğrenci Birimimiz, yükseköğrenim gören engelli öğrencilerimizin, öğrenim hayatlarını kolaylaştırabilmek için gerekli tedbirleri alıp, bu yönde gerekli düzenlemeleri yaparak öğrencilerimize hizmet vermektedir.

Üniversitemiz Psikolojik Danışmanlık ve Rehberlik Birimimiz, öğrencilerimizin karşılaştıkları sorunlara çözüm üretmek, dayanışma ve işbirliği içinde olmalarını sağlamak, duygusal, sosyal ve zihinsel açıdan ortaya çıkabilecek problemlere yönelik önleyici, destekleyici ve yönlendirici çalışmalar yaparak, bireysel ve sosyal uyum sorunlarını tespit ederek başa çıkma yollarını öğretmek, öğrenim süresindeki problemlerini çözmek, iletişim ve kimlik problemlerine çözüm bulmaktadır. Bu kapsamda mediko-sosyal başvurularına ilişkin 2020-2023 yıllarına ilişkin bilgiler aşağıdaki tabloda karşılaştırmalı olarak gösterilmektedir.

Tablo 52. 2020-2023 Yılları Arası Mediko-Sosyale Başvuranlar

Yıllar	Yararlanan Kişiler	Sağlık Ünitesi		Psikolojik Danışma ve Rehberlik (PDR)			
		Muayene Edilen	Sevk Edilen	Başvuru Sayısı	Görüşme Sayısı	Psikiyatri Bölümüne Sevk Edilen	Diğer Sağlık Birimine Sevk Edilen
2020	100	253	-	120	120	20	-
	140	426	7	280	280	32	-
2020 Yılı Toplamı		240	7	400	400	52	-
2021	Personel	123	1	200	200	25	-
	Öğrenci	182	7	622	622	70	-
2021 Yılı Toplamı		305	8	822	822	95	-
2022	Personel	204	4	290	260	38	-
	Öğrenci	664	24	900	850	90	-
2022 Yılı Toplamı		868	28	1190	1110	128	-
2023	Personel	314	0	300	250	33	-
	Öğrenci	498	8	800	720	78	-
2023 Yılı Toplamı		812	8	1100	970	111	-

Mediko Sosyale 2023 yılında toplam 1.100 kişi başvurmuştur. Başvuranların % 27,87'si personel, % 72,73'ü öğrencilerden oluşmaktadır.

5.2.2. Psikolojik Danışma ve Rehberlik Hizmetleri

Rehberlik kişiye yöneltilmiş sistemli profesyonel bir yardım hizmetidir. Toplumumuzun özlem ve beklentilerinin başında, gençlerin her açıdan gelecek yüzyılın gerekleri doğrultusunda yetiştirilmesi gerekmektedir.

Hızla değişen dünyamızda gençler; öncelikle kişisel, ekonomik, mesleki problemlerle karşılaşmaktadırlar. Bu problemlerin azaltılması, uygun çözüm yollarının bulunması, kişi ve toplumumuzun geleceği açısından önemlidir. Kişilerin yetişme sistemleri, bedensel, zihinsel ve ruhsal farklılıkları, yaşadıkları çevresel etmenler, psikolojik danışma ve rehberlik hizmetlerinin önemini bir kat daha artırmaktadır.

2023 yılında Mediko-sosyal birimimiz bünyesinde görev yapan psikoloğa başvuranların sayısı 1.365 kişi olup aşağıdaki tablolarda gösterilmektedir.

Tablo 53. 2020-2023 Yılları Arasında Tedavi Türüne Göre Psikoloğa Başvuranlar

Mediko-Sosyal Birimine Psikoloğa Başvuranlar	2020	2021	2022	2023
Sürekli Terapiye Gelen Kişi Sayısı	640	90	500	394
Terapiye Gelen Kişi Sayısı	473	310	1.110	970
Grup Halinde Terapiye Gelen Kişi Sayısı	50	-	10	-
Toplam	1.163	400	1.620	1.365

Tablo 54. 2020-2023 Yılları Arası Psikoloğa Başvuran Öğrenci, Akademik ve İdari Personel Sayısı

Başvuranlar	2020	2021	2022	2023
Öğrenci Sayısı	280	622	900	800
Akademik Personel	70	104	162	172
İdari Personel	50	96	128	128
Toplam	400	822	1.190	1.100

5.2.3. Sosyal Hizmetler

Üniversitemizde sosyal hizmetler Sağlık Kültür ve Spor Daire Başkanlığı'nın alt birimi olan Sosyal Tesisler İşletme Müdürlüğü tarafından yürütülmektedir. Kredi Yurtlar Kurumu tarafından Üniversitemize ayrılan burs veya öğrenim ve katkı kredisi kontenjanları akademik birimlerimize iletilerek öğrencilerimize duyurulması sağlanmakta ve yapılan başvurular değerlendirilmek üzere Kredi ve Yurtlar Kurumu'na gönderilmektedir. Ayrıca özel kurum ve kuruluşlar tarafından Üniversitemiz öğrencilerine verilmek istenen burslara ilişkin duyurular yapılarak ihtiyacı olan öğrencilerimizin faydalanmaları sağlanmaktadır.

5.2.4. Beslenme Hizmetleri

Üniversitemiz 2021 yılı içerisinde de sosyal tesis mutfağında yemek üretimi yaparak sosyal tesis yemekhanesinde, kampüs alanında bulunan Rektörlük, Fakülte, Yüksekokul ve Enstitü öğrencilerine öğle ve akşam yemeği ile personeline öğle yemeği servisi ve servis sonrası hizmet vermektedir. Sosyal tesis mutfağında pişirilen yemekler, yüklenici firma tarafından Aksaray merkezde bulunan Aksaray Teknik Bilimler Meslek Yüksekokulu (kampüs alanına uzaklığı 5 km), Sosyal Bilimler Meslek Yüksekokulu (kampüs alanına uzaklığı 22km) yemekhanelerine taşıma ; Ortaköy Meslek Yüksekokulu ve Güzelyurt Meslek Yüksekokulu yemekhanelerinde yerinde üretimle, malzeme ve işçilik dahil, hizmet alımı ihalesi kapsamında hizmet vermektedir.

Sağlık Kültür ve Spor Daire Başkanlığı bünyesinde kadrolu olarak 1 sorumlu müdür, 1 diyetisyen, 1 teknisyen ve 1 aşçı sosyal tesisler işletmesinde yemek hizmeti ve diğer hizmetlerden sorumlu olarak görev yapmaktadır.

Üniversitemiz sosyal tesisi yemekhanelerinden, 1 salonda masaya hizmet olup ; 2, 3, 4ve 5 nolu salonlarda tabldot self servis olarak 29.06.2017 tarih ve 23-01 sayılı Yönetim Kurulu Kararı ile belirlenmiştir.

Salon 1 : Akademik ve idari personele masaya yemek hizmeti vermektedir.

Salon 2 : Öğrenci salonu tabldot ile yemek hizmeti vermektedir.

Salon 3 : Öğrenci salonu tabldot ile yemek hizmeti vermektedir.

Salon 4 : Öğrenci salonu tabldot ile yemek hizmeti vermektedir.

Salon 5: Öğrenci salonu tabldot ile yemek hizmeti vermektedir.

Üniversitemizse sunulan yemek hizmeti merkez/yerleşke ve yemek hizmetinden yararlanan öğrenci ve personel sayıları 2021-2023 yılları arasındaki değişimi karşılaştırmalı olarak aşağıdaki tablolarda gösterilmektedir.

Tablo 55. 2021-2023 Yılları Arası Yemek Hizmetine İlişkin Veriler

YEMEK HİZMETİ SUNULAN MERKEZLER/YERLEŞKELER	2021		2022		2023	
	YEMEK ADEDİ		YEMEK ADEDİ		YEMEK ADEDİ	
	PERSONEL	ÖĞRENCİ	PERSONEL	ÖĞRENCİ	PERSONEL	ÖĞRENCİ
Sosyal Tesis Yemekhaneleri (Salon 3-4)	29280	142285	-	-	94	26227
Yeni Sosyal Tesis Yemekhane (Salon1-2)	58	30820	44134	431517	39840	161580
Teknik Bilimler Meslek Yüksekokulu	438	2981	1061	9495	415	5045
Sosyal Bilimler Meslek Yüksekokulu	309	4729	979	12192	457	4652
Ortaköy Meslek Yüksekokulu	147	2352	449	6439	139	3475
Güzelyurt Meslek Yüksekokulu	138	1998	367	4971	301	3408
Eskil Meslek Yüksekokulu	13	371	190	3856	77	1167
Teknik Bilimler Meslek Yüksekokulu(Sultanhanı)	19	518	40	585	49	400
TOPLAM	30.402	186.054	47.220	469.055	41.372	205.954

Öğrencilerimiz yemeklerini kimlik kartları ile (otomasyon sistemi) yiyebilmektedir. Otomasyon sistemi Merkez Kampüs Öğrenci Yemekhanesinde ve diğer yemekhanelerin tümünde uygulanmaktadır.

Sosyal Tesisler Merkez Kampüs Öğrenci Yemekhanesinde hafta içinde 16.00-19.00 saatlerinde ikinci öğretim öğrencilerimize akşam yemeği servisi verilmektedir.

Sağlık, Kültür ve Spor Daire Başkanlığımızca başarılı ve ihtiyaç sahibi öğrencilerimize yemek yardım bursu verilmektedir. 2023 yılında yemek yardım bursundan yararlanan öğrenci sayısı 236'dır ve yemek bursu alan öğrencilerin 2020-2023 akademik bazda dağılımı karşılaştırmalı olarak aşağıdaki tablolarda gösterilmektedir.

Tablo 56. 2020-2023 Yılları Arası Yemek Bursu Alan Öğrencilerin Akademik Birim Bazında Dağılımı

Birim Adı	2020	2021	2022	2023
Sağlık Kültür ve Spor Dairesi Başkanlığı	235	-	11	-
Güzelyurt Meslek Yüksekokulu	5	3	2	7
Eskil Meslek Yüksekokulu	5	3	-	2
Ortaköy Meslek Yüksekokulu	5	-	2	11
Eğitim Fakültesi	-	54	44	29
Fen Edebiyat Fakültesi	-	39	35	32
İ.İ.B.F	-	23	18	25
İletişim Fakültesi	-	8	5	7
İslami İlimler Fakültesi	-	21	18	13
Mimarlık ve Tasarım Fakültesi	-	2	2	2
Mühendislik Fakültesi	-	18	10	21
Sağlık Bilimleri Fakültesi	-	37	28	16
Sağlık Hizmetleri M.Y.O.	-	4	9	11
Sosyal Bilimler Ens.	-	1	4	11
Sosyal Bilimler M.Y.O.	-	7	10	1
Spor Bilimleri Fakültesi	-	14	18	18
Teknik Bilimler MYO	-	7	9	17
Tıp Fakültesi	-	3	8	7
Turizm Fakültesi	-	1	7	2
Veteriner Fakültesi	-	2	4	4
Toplam	250	247	244	236

5.2.5. Kısmi Zamanlı Öğrenci Çalıştırma

Üniversitemiz ihtiyacı olan öğrencilerimize kendi eğitim ve ilgi alanları ile Üniversitemiz ihtiyaçları doğrultusunda iş olanağı sağlamaktadır. 5917 sayılı Kanunun 20'nci maddesi ile değişik 2547 sayılı Kanunun 47'nci maddesinin son fıkrası çerçevesinde, 2023 yılı içerisinde Üniversitemizin çeşitli birimlerinde 30 öğrenciye kısmi zamanlı olarak çalışma imkanı sağlanmış olup öğrencilerin 2020-2023 dönemlerinde birim bazında dağılımları karşılaştırmalı olarak aşağıdaki tabloda gösterilmektedir.

Tablo 57 . Kısmi Zamanlı Çalışan Öğrenciler

Çalıştığı Birim	2020	2021	2022	2023
Sağlık Kültür ve Spor Daire Başkanlığı	14	10	11	12
Güzelyurt M. Y. O.	4	1	1	1
Veteriner Fakültesi	2	-	-	-
Eskil MYO	2	1	1	1
İletişim Fakültesi	1	-	1	1
Somuncu Baba Tarih ve Kültür Araştırmaları Uygulama ve Araştırma Merkezi	1	-	-	-
Uzaktan Eğitim Merkezi	1	1	1	1
Dış İlişkiler Ofisi	1	1	1	1
Kütüphane ve Dokümantasyon Daire Başkanlığı	14	8	7	7
Basın Yayın ve Halkla İlişkiler	5	3	3	2
Engelli Birimi Koordinatörlüğü	1	1	1	1
Bilgi İşlem Daire Başkanlığı	1	-	-	1
Kariyer Geliştirme Uygulama ve Araştırma Merkezi	-	1	1	1
Genç Ofis	-	2	2	1

5.2.6. Spor Hizmetleri



Öğrenciler ve personelin spor yapmalarını teşvik etmek amacıyla faaliyetler düzenlemek ve duyurularını yapmak, ilgili kurumlar ile işbirliği yaparak spor turnuvaları vb. faaliyetler düzenlemek, spor faaliyetleri için ihtiyaç duyulan malzeme, beslenme ve barınma ihtiyaçlarını organize etmek, spor tesisleri yaptırmak, bilinçli spor yapılması için uzman elemanlar bulmaya ilişkin hizmetleri yürütür. Ayrıca geleneksel bahar şenlikleri kapsamında okullar arası spor müsabakaları düzenlenmektedir.

Tablo 58. 2021-2023 Dönemi Sportif Faaliyetlere Katılan Sayısı

Faaliyet	2021			2022			2023		
	Faaliyet Sayısı	Sporcu Sayısı	Antrenör İdareci Sayısı	Faaliyet Sayısı	Sporcu Sayısı	Antrenör İdareci Sayısı	Faaliyet Sayısı	Sporcu Sayısı	Antrenör İdareci Sayısı
Kurum İçi (Birimlerarası)	-	-	-	3	126	18	-	-	-
Kurum Dışı (Unilig vs)	-	-	-	17	257	61	4	37	9
TOPLAM	-	-	-	20	383	79	4	37	9



Üniversitemizin çeşitli faaliyetlerle katılan spor dalı sayısı, müsabakalardaki kişi sayısı ve kazanılan madalya sayısı 2019-2023 yılları içindeki değişimi karşılaştırmalı olarak aşağıdaki tablolarda gösterilmektedir.

Tablo 59. 2019-2023 Yılları Arası Sporculara İlişkin Veriler

Sayı/Yıllar	2019	2020	2021	2022	2023
Katılım Sağlanan Spor Dalı Sayısı	11	4	-	17	4
Müsabakalara Katılan Kişi Sayısı (Sporcu)	171	55	-	257	37
Kazanılan Madalya Sayısı	19	6	-	18	3

Üniversitemizde Spor Bilimleri Fakültesi ile Sağlık Kültür ve Spor Daire Başkanlığının işbirliğinde futbol, voleybol, basketbol, atletizm başta olmak üzere değişik branşlarda öğrencilere spor hizmetleri sunulmaktadır. Spor takımlarımız belli bir takvim doğrultusunda katıldıkları üniversitelerarası spor karşılaşmalarında çeşitli branşlarda birincilik, ikincilik ve üçüncülükler elde etmişlerdir. Üniversite içi spor organizasyonları da yoğun katılımlarla sürdürülmüştür. Birçok branşta yıl boyunca devam eden grup müsabakaları, şenlik haftası içinde gerçekleşen final ve süper kupa karşılaşmaları ile sonuçlandırılmaktadır.

Üniversitemizde Sağlık, Kültür ve Spor Daire Başkanlığınca 27 Mart 2017 tarihi itibariyle akıllı bisikletler hem öğrencilerin hem de personellerin hizmetine sunulmuştur. 11 istasyon ve 323 bisiklet ile faaliyet verilmektedir.

2023 yılında ASÜ Akıllı Bisiklet sisteminde 11 istasyon bulunmaktadır, kampüs alanında toplamda 14 km bisiklet yolu bulunmakta olup; 16.017 kayıtlı kullanıcısı bulunmaktadır.



5.2.7. Kltr Hizmetleri



ğrencilerin ilgi alanlarına ynelik olarak ders dıŐı boŐ zamanlarını deęerlendirmek, dinlenme ve eęlenme alışkanlığını kazanmalarını saęlamak ve gzel sanatlarla ilgili etkinliklere katılmaya ynlendirmek amacı ile kltr ve sanat faaliyetlerinde programlı çalışmalar gerekleŐtirilmektedir. Kltrel faaliyetler, ğrenci topluluklarımız tarafından yrtlmektedir.

Bir akademik danıŐman gzetiminde, rektrlk oluru ile kuruluŐu tamamlanan topluluklar, her ęretim yılı baŐında ğrencilere tanıtılarak ye kaydı saęlanmakta ve bu topluluklar kendi i dinamikleri ile rettiklerini eŐitli platformlarda sergilemektedirler.

niversitemiz Saęlık Kltr ve Spor Daire BaŐkanlıęı'nca ğrencilerimizin toplumda saygı gren bireyler olarak yetiŐtirilmesini saęlayacak, fiziki-ruhsal saęlıklarına zen gsteren bireyler olarak, dzenli disiplinli alıŐma alışkanlıkları kazandırılması amacıyla her trl faaliyetleri dzenleyen, farklı blmlerden ğrencilerin bir ama doęrultusunda bir araya gelmesiyle ğrenci topluluklarının kurulmasına ynelik ynergemiz senato kararı olarak yayımlanmıŐtır. Bu ynerge doęrultusunda danıŐman ęretim elemanları ve Yrtme Kurulu gzetiminde ğrenci kulpleri kurulmuŐ ve kurulmaya devam etmektedir.

niversitemiz bnyesinde faaliyet gsteren topluluk sayısı 103 olup, bu topluluklara ye olan ğrenci sayısı 2023 yılı itibariyle 1.348 kiŐidir. Toplam ğreci sayısına bakıldıęında ğrencilerin sosyalleŐmesine katkı saęlayan topluluklara ilginin az olduęu grlmektedir. ğrenci topluluklarının 2020-2023 yılları arasındaki ğrenci topluluęu, ye ve faaliyet sayılarının ğrenci topluluęu bazındaki daęılımı karŐılaŐtırmalı olarak tablolarda gsterilmektedir.

Tablo 60. 2020-2023 Yılları Arası Öğrenci Topluluklarının Sayısı

Sayı /Yıllar	2020	2021	2022	2023
Öğrenci Toplulukları Sayısı	91	65	96	103

Tablo 61. 2020-2023 Yılları Arası Öğrenci Topluluklarına İlişkin Veriler

Öğrenci Topluluğu Adı	2020		2021		2022		2023	
	Üye Sayısı	Faaliyet Sayısı	Üye Sayısı	Faaliyet Sayısı	Üye Sayısı	Faaliyet Sayısı	Üye Sayısı	Faaliyet Sayısı
ASÜ Psikolojik Danışmanlık Ve Rehberlik Topluluğu	87	1	20	-	45	3	47	10
ASÜ Tiyatro Topluluğu	34	-	15	2	25	2	29	4
ASÜ Unibjk Topluluğu	159	2	15	-	30	2	-	-
ASÜ Ultraslan Topluluğu	103	3	17	-	15	5	24	9
ASÜ Fenerbahçeliler Topluluğu	110	2	18	2	14	4	13	11
ASÜ Genç Tarihçiler Topluluğu	60	1	13	2	24	3	-	-
ASÜ Felsefe Topluluğu	87	3	18	-	18	2	16	9
ASÜ Harita Topluluğu	45	2	15	-	17	3	18	4
ASÜ Mefkure Kültür Sanat Spor Gezi Ve Düşünce Topluluğu	37	-	20	1	-	-	-	-
ASÜ Enderun Kültür Sanat Spor Gezi Ve Düşünce Topluluğu	-	-	12	2	-	-	-	-
ASÜ Atatürkçü Düşünce Topluluğu	20	1	14	-	17	2	24	4
ASÜ Aksa Gençlik Topluluğu	41	-	16	1	20	3	-	-
ASÜ Doğa Topluluğu	49	-	18	-	10	2	16	4
ASÜ Biyoteknoloji Ve Moleküler Biyoloji Topluluğu	18	1	-	-	-	-	-	-
ASÜ Gıda Topluluğu	59	-	20	2	-	-	-	-
ASÜ Doğa Sporları Topluluğu	38	-	23	1	15	2	19	5
ASÜ Yeşilay Topluluğu	16	-	12	2	20	4	25	2
ASÜ İnşaat Topluluğu	98	1	14	2	-	-	22	2
ASÜ LÖSEV Topluluğu	59	-	16	2	-	-	-	-
ASÜ Toplum Gönüllüleri Topluluğu	27	1	18	1	-	-	-	-
ASÜ Edebiyat Kültür Ve Sanat Topluluğu	18	2	13	-	12	3	13	9
ASÜ Arkeoloji Topluluğu	20	-	14	2	10	2	12	5
ASÜ Diriliş Topluluğu	15	-	10	1	-	-	-	-
ASÜ Renkli Eller Topluluğu	49	-	18	2	45	5	51	13
ASÜ Vbat Topluluğu	28	-	16	2	-	-	-	-
ASÜ Halk Oyunları Topluluğu	36	-	20	2	-	-	-	-
ASÜ Engelsiz Yaşam Topluluğu	16	2	14	1	60	12	-	-

ASÜ Hayvanları Koruma Topluluğu	22	-	11	2	71	8	-	-
ASÜ Turkuaz Topluluğu	17	-	17	1	-	-	23	3
ASÜ İnsan Hak ve Hürriyetleri	20	-	13	-	70	3	76	-
ASÜ Yeniler Topluluğu	37	-	10	-	-	-	14	2
ASÜ Genç Mütekeffir Topluluğu	14	-	17	-	-	-	20	3
ASÜ Biyonanotek Topluluğu	16	-	14	2	12	3	15	3
ASÜ Tekno Kid Topluluğu	27	-	16	2	10	2	13	4
ASÜ Uluslararası Öğrenciler Topluluğu	18	-	12	1	14	3	19	3
ASÜ Beyazay Topluluğu	20	-	16	2	17	3	-	-
ASÜ Yaratıcı Drama Topluluğu	32	-	15	-	24	2	25	10
ASÜ Aikido Topluluğu	13	-	10	-	27	3	29	2
ASÜ Yönetici Adayları Topluluğu	18	-	14	2	14	2	15	6
ASÜ Yaratıcılık Ve Sosyal Yenilik Topluluğu	22	2	14	1	17	2	20	3
ASÜ Hukuk Topluluğu	43	2	16	-	19	3	21	2
ASÜ Mimarlık Ve Tasarım Topluluğu	28	-	13	1	27	2	30	6
ASÜ Habbe Manevi Değerler Topluluğu	19	1	16	1	17	3	17	2
ASÜ Maliye Topluluğu	21	-	13	1	10	2	-	-
ASÜ Sağlık Ve Kültür Topluluğu	38	-	12	-	24	3	-	-
ASÜ Eleştirel Düşünce Topluluğu	15	-	14	1	-	-	-	-
ASÜ Üniversiteli Aktif Genç Topluluğu	25	-	15	1	17	3	-	-
ASÜ İletişim Topluluğu	23	-	13	1	16	2	-	-
ASÜ Genç Önder Topluluğu	19	-	13	1	-	-	-	-
ASÜ İlmi Düşünce Akademisi Topluluğu	18	-	14	1	-	-	-	-
ASÜ İlim Ve Fikir Topluluğu	43	-	16	1	18	3	-	-
ASÜ İnovasyon Topluluğu	24	-	13	1	89	13	91	10
ASÜ Sıra Sende Topluluğu	18	-	15	1	19	8	-	-
ASÜ Yeryüzü Gezginleri Topluluğu	24	1	13	1	-	-	25	2
ASÜ Kamu Denetçiliği	29	-	14	1	37	5	40	5
ASÜ Think Africa Topluluğu	13	-	17	-	-	-	-	-
ASÜ Genç İlim Yayma Topluluğu	28	-	12	-	19	-	16	4
ASÜ Farkındalık Topluluğu	19	-	16	1	-	-	-	-
ASÜ Türk İslam Kültürü Topluluğu	38	1	13	-	-	-	-	-
ASÜ Kitaphane Topluluğu	26	-	12	-	18	3	22	3
ASÜ Astek Topluluğu	28	-	10	-	17	2	-	-
ASÜ Sosyoloji Topluluğu	31	2	15	-	17	3	15	8
ASÜ Anadolu Gençlik Topluluğu	26	1	13	-	34	3	31	3
ASÜ Altın Arı Topluluğu	29	-	12	-	-	-	-	-
ASÜ Zümrüdü Anka Topluluğu	19	-	17	-	-	-	-	-

ASÜ Bilgi Ve Değerler Topluluğu	13	-	19	-	-	-	-	-
ASÜ İşletme Topluluğu	17	-	12		14	3	-	-
ASÜ Ahabap Topluluğu	36	1	15	1	81	3	89	6
ASÜ Fotoğrafçılık Topluluğu	15	1	20	-	48	5	52	12
ASÜ Bir Kitap Bin Dünya Topluluğu	19	-	14	-	-	-	-	-
ASÜ Satranç Topluluğu	30	1	17	-	-	-	25	-
ASÜ Mühendis Beyinler Topluluğu	29	-	15	-	19	3	-	-
ASÜ Kalem Topluluğu	19	-	12	-	-	-	-	-
ASÜ Satranç Eğitim Kültür Topluluğu	23	-	10	-	-	-	-	-
ASÜ Politika Analiz Topluluğu	14	-	13	-	-	-	-	-
ASÜ Geleneksel El Sanatları Topluluğu	18	-	12	-	16	3	20	-
ASÜ Rikkat Topluluğu	20	-	11	-	19	2	17	4
ASÜ Kardeş Gönülleri Topluluğu	19	-	11	-	21	2	26	-
ASÜ İçin Çal Topluluğu	51	-	15	-	32	5	37	4
ASÜ Geleneksel Sporlar Topluluğu	15	-	13	1	19	2	24	1
ASÜ Genç Kızılay Topluluğu	60	-	16	-	-	-	18	-
ASÜ Kemankeş Topluluğu	25	-	13	1	17	2	21	2
ASÜ Mühendislik Topluluğu	21	-	18	-	37	3	35	10
ASÜ Hava Sporları Topluluğu	29	-	15	1	17	2	-	-
ASÜ Ayna Topluluğu	19	-	12	-	17	3	-	-
ASÜ Tanıtım Ve Sosyal Medya Topluluğu	21	-	11	1	-	-	-	-
ASÜ Genç Yazarlar Topluluğu	19	-	13	1	30	3	35	4
ASÜ Turizm Topluluğu	25	-	12	1	18	3	23	8
ASÜ Genç Yerbilimciler Topluluğu	33	-	12	-	-	-	-	-
ASÜ Sosyal Bilimler Topluluğu	37	-	11	-	20	3	-	-
ASÜ E-Spor Topluluğu	29	-	13	1	17	2	20	2
Toplam	2.920	35	1.300	65	1.513	201	1.348	226

5.2.8. Kütüphane Hizmetleri



Kütüphane ve Dokümantasyon Daire Başkanlığı'nda bulunan tüm basılı ve elektronik kaynakların korunması, kullandırılması, basılı ve elektronik yayın sağlama, kataloglama, tarama, ciltleme, depolama, ödünç, ILL hizmetleri verilmektedir.

5.2.8.1 Koleksiyon

5.2.8.1.1 Materyal Türüne Göre

Üniversitemiz Kütüphanesi'nde akademik ve idari personel ile öğrencilerin yararlanmasına sunulan materyellerin türü 2020-2023 yılları arasındaki dağılımı karşılaştırmalı olarak aşağıdaki tablolarda gösterilmektedir.

Tablo 62. 2020-2023 Yılları Arası Kütüphanede Yer Alan Materyaller Sayısı

Materyal Türü	2020	2021	2022	2023
Kitap	96.723	102.326	106.566	117.368
Basılı Periyodik Yayın	4.287	4.287	4.287	4.287
Diğer (Veri Tabanları + Elektronik Kitap + Görsel İşitsel Materyal)	29.656	29.657	29.653	29.652
Toplam	130.666	136.270	140.506	151.307

5.2.8.1.2 Koleksiyona / Bulunduğu Yere Göre

Kütüphanemizde yer alan koleksiyonların bulunduğu yere göre 2020-2023 yılları arasındaki dağılımı karşılaştırmalı olarak aşağıdaki tablolarda gösterilmektedir.

Tablo 63. 2020-2023 Yılları Arası Kütüphane Koleksiyonlarının Bulunduğu Yere Göre Sayıları

Koleksiyon/Bulunduğu Yer	2020	2021	2022	2023
Genel Koleksiyon	96.723	102.326	107.773	117.368
Sürelî Yayınlar Bölümü	4.287	4.287	4.287	4.287
Referans Bölümü	2.002	2.068	2.137	2.216
Görsel İşitsel Bölümü	888	888	888	888
Toplam	103.900	109.569	115.085	124.759

5.2.8.1.3 Elektronik Koleksiyon

Elektronik koleksiyon kapsamında yer alan kaynaklara ilişkin verilerin 2020-2023 yılları arasındaki dağılımı karşılaştırmalı olarak aşağıdaki tablolarda gösterilmektedir.

Tablo 64. 2020-2023 Yılları Arası Elektronik Koleksiyonlar

Tür/Yıllar	2020	2021	2022	2023
Elektronik Kitap	28.758	28.758	28.758	28.758
Veri tabanı (İçeriğinde 17.705.146 Makale, Kitap, Dergi ile)	10	11	7	6
ULAKBİM&TÜBİTAK ve ANKOS tarafından sağlanan veri tabanları	43	46	46	46
Toplam	28.811	28.815	28.811	28.810

5.2.8.1.4 Koleksiyonunun Dağılımı

Kütüphanemiz koleksiyonunun içerisinde yer alan kaynakların 2020-2023 yılları arasındaki dağılımı karşılaştırmalı olarak aşağıdaki tablolarda gösterilmektedir.

Tablo 65. 2020-2023 Yılları Arası Koleksiyonda Yer Alan Kaynakların Dağılımı

Sayı/Yıllar	2020	2021	2021	2023
Satın alınan ve kataloglanan yabancı dilde kitap sayısı	230	134	190	22
Satın alınan ve kataloglanan Türkçe kitap sayısı	4.896	5.497	4.117	7.398
Armağan edilen kitap sayısı (kataloglanan)	1.230	1.526	1.140	2.034
Toplam	6.356	7.157	5.447	9.454

5.2.8.2 Ödünç Verme Bölümü

Açık raf sistemiyle hizmet veren kütüphanemizde 2 adet ödünç verme bankosunda gündüz 2 personel ve 3 tane engelsiz ödünç verme/iade alma kiosku ile ödünç hizmeti yürütülmektedir. Ödünç alınan materyallerin süresi elektronik olarak uzatılmakta, ayırtma yapılabilmektedir. Materyallerin ödünç alınması ve iadesi dışında ödünçle ilgili tüm işlemler kullanıcılar tarafından internet üzerinden yapılabilmektedir.

Her yıl ödünç verilen materyal sayısının artarak devam etmesi Aksaray Üniversitesi'nde sürdürülen eğitim, öğretim ve araştırma faaliyetlerine kütüphanenin tam olarak destek verdiğinin ve ihtiyaca göre bir koleksiyon oluşturulduğunun göstergesi olmuştur.

5.2.8.2.1 Ödünç Verme Sayıları

Üniversitemiz kütüphane kaynaklarının ödünç kullanılmasına ilişkin bilgilerin 2020-2023 yılları arasındaki değişimi karşılaştırmalı olarak aşağıdaki tabloda gösterilmektedir.

Tablo 66. 2020-2023 Yılları Arası Ödünç Kullandırılan Kaynak Sayısı

Sayı/Yıllar	2020	2021	2022	2023
Kütüphaneden ödünç alınan materyal sayısı	10.358	14.335	27.273	14.454

5.2.8.2.2 Kayıtlı Kullanıcı Sayıları

Üniversitemiz kütüphanesinden yararlanan kullanıcılara ilişkin verilerin 2020-2023 yılları arasındaki değişimi karşılaştırmalı olarak aşağıdaki tabloda gösterilmektedir.

Tablo 67. 2020-2023 Yılları Arası Kütüphane Kaynaklarından Yararlanan Kullanıcı Sayıları

Kullanıcı	2020	2021	2022	2023
Öğretim Elemanı	797	795	796	793
Ön Lisans ve Lisans Öğrencisi	20.121	18.543	18.514	18.273
Yüksek Lisans –Doktora	1.871	2.052	2.356	2.573
İdari Personel	273	274	272	271
Toplam	23.062	21.664	21.938	22.360

5.2.8.3 Referans Bölümü

5.2.8.3.1 Referans Hizmetleri

Ansiklopedi, sözlük, tez ve diğer başvuru kaynaklarının yer aldığı referans bölümü, özellikle farklı dillerden sözlükleri ve değerli akademik başvuru kaynakları sayesinde kütüphanenin sık kullanılan bölümlerinden biridir.

Tablo 68. 2020-2023 Yılları Arası Referans Hizmetleri

Referans Hizmetleri	2020	2021	2022	2023
Günlük Ortalama Kullanıcı Sayısı	171	600	993	948
Oryantasyon Programlarına Katılan Kullanıcı Sayısı	1500	2.500	2.600	2.720

5.2.8.3.2 Kütüphanelerarası Ödünç Hizmeti

Kütüphanelerarası Ödünç Hizmeti (ILL) ile kütüphanemizde bulunmayan kaynaklar diğer kütüphanelerden temin edilmektedir. 2023 yılında yurt içindeki kütüphaneler ile toplam **61 ILL** işlemi yapılmıştır.

5.2.8.4 Süreli Yayınlar Bölümü

Süreli Yayınlar Bölümü, yerli ve yabancı dergiler ile kullanıcılara hizmet vermektedir. Elektronik yayıncılıktaki gelişmeler sonucu kütüphanenin abone olduğu süreli yayınların çoğu elektronik ortamda yayınlanmakta ve internet üzerinden kullanılmaktadır.

5.2.8.4.1 Basılı Süreli Yayın Koleksiyonu

Üniversitemiz kütüphanesinde 217 süreli yayın bulunmaktadır. Bu yayınların içeriğinde toplam 4.287 adet aylık dergi bulunmaktadır. 2023 yılında sayıları tamamlanan dergilerimiz ciltlenmiş olup açık raf sistemi ile hizmete sunulmuştur.

5.2.8.4.2 Elektronik Dergi Abonelikleri

Üniversitemiz tarafından kullanılan veri tabanlarına ilişkin veriler aşağıdaki tabloda gösterilmektedir.

Tablo 69. Veri Tabanlarının Dağılımı

Veri Tabanları	Tam Metin	Bibliyografik	Toplam
e-Dergi Veri tabanı	1	-	1
e-Kitap Veri tabanı	1	-	1
Video Eğitimi Veren Veritabanı	1	-	1
Sözlük	1	-	1
Kanıt Dayalı Tıp Veri tabanı	1	-	1
Keşif aracı	1	-	1
Atıf Veri tabanı	-	1	1
Toplam	6	1	7

6. Yönetim ve İç Kontrol Sistemi

6.1. Aksaray Üniversitesinde Yönetim

Üniversitemizin üst yöneticisi olan rektör ve çalışmalarında ona yardımcı olmak üzere üç adet rektör yardımcısı bulunmaktadır. Senato, üniversitenin akademik organıdır. Üniversite yönetim kurulu ise idari faaliyetlerde rektöre yardımcı bir organdır. Fakültelerin başında dekan, enstitü ve yüksekokulların başında müdür bulunmaktadır. İdari birimlerimiz, Genel Sekreterlik ve Genel Sekreterliğe bağlı Genel Sekreter Yardımcısı ile 8 daire başkanlığı ve Hukuk Müşavirliği'nden ibarettir.

5018 sayılı Kanun'un 11'inci maddesine göre; üst yöneticiler, idarelerinin stratejik planlarının ve bütçelerinin kalkınma planına, yıllık programlara, kurumun stratejik plan ve performans hedefleri ile hizmet gereklerine uygun olarak hazırlanması ve uygulanmasından, sorumlulukları altındaki kaynakların etkili, ekonomik ve verimli şekilde elde edilmesi ve kullanımını sağlamak, kayıp ve kötüye kullanımının önlenmesinden mali yönetim ve kontrol sisteminin işleyişinin gözetilmesi ve izlenmesinden sorumludurlar. Üniversitelerde üst yönetici sıfatıyla Rektör, bu sorumluluğun gereklerini harcama yetkilileri, mali hizmetler birimi ve iç denetim birimi aracılığıyla yerine getirir.

6.2. Aksaray Üniversitesi İç Kontrol Sistemi

6.2.1. Kavramsal Çerçeve

İç Kontrolün tanımı; İç kontrol, 5018 sayılı Kanunu'nun 55'inci maddesine göre; idarenin amaçlarına, belirlenmiş politikalara ve mevzuata uygun olarak faaliyetlerin etkili, ekonomik ve verimli bir şekilde yürütülmesini, varlık ve kaynakların korunmasını, muhasebe kayıtlarının doğru ve tam olarak tutulmasını, malî bilgi ve yönetim bilgisinin zamanında ve güvenilir olarak üretilmesini sağlamak üzere idare tarafından oluşturulan organizasyon, yöntem ve süreçle iç denetimi kapsayan malî ve diğer kontroller bütünüdür.

5018 sayılı Kanun uyarınca stratejik yönetim anlayışının benimsenmesi, süreç yönetiminin hayata geçirilmesi, performans esaslı bütçeleme ile stratejik planın ilişkilendirilmesi; tüm bu sistemlerin sağlıklı çalışmasını sağlayacak etkin ve etkili bir iç kontrol yapısının kurulmasını gerektirmektedir. Görev ve yetkileri çerçevesinde, mali yönetim ve iç kontrol süreçlerine ilişkin standartlar ve yöntemler Hazine ve Maliye Bakanlığı'nca, iç denetime ilişkin standartlar ve yöntemler ise İç Denetim Koordinasyon Kurulu tarafından belirlenmekte, geliştirilmekte ve uyumlaştırılmaktadır.

İç kontrolün amacı;

- a) Kamu gelir, gider, varlık ve yükümlülüklerinin etkili, ekonomik ve verimli bir şekilde yönetilmesini,
- b) Kamu idarelerinin kanunlara ve diğer düzenlemelere uygun olarak faaliyet göstermesini,
- c) Her türlü malî karar ve işlemlerde usulsüzlük ve yolsuzluğun önlenmesini,
- d) Karar oluşturmak ve izlemek için düzenli, zamanında ve güvenilir rapor ve bilgi edinilmesini,

e)Varlıkların kötüye kullanılması ve israfını önlemek ve kayıplara karşı korunmasını, sağlamaktır.

İç kontrolün yapısı ve işleyişi; Malî yönetim ve kontrol sistemi; harcama birimleri, muhasebe ve malî hizmetler ile ön malî kontrol ve iç denetimden oluşur.

İç kontrole ilişkin yetki ve sorumluluklar; Üst yöneticiler, iç kontrol sisteminin kurulması ve gözetilmesinden, harcama yetkilileri ise görev ve yetki alanları çerçevesinde, idari ve malî karar ve işlemlere ilişkin olarak iç kontrolün işleyişinden sorumludur. Malî hizmetler birimi, iç kontrol sisteminin kurulması, standartlarının uygulanması ve geliştirilmesi konularında çalışmalar yapar ve ön malî kontrol faaliyetini yürütür. Muhasebe yetkilileri, muhasebe kayıtlarının usulüne ve standartlara uygun, saydam ve erişilebilir şekilde tutulmasından sorumludur. Üst yöneticiler, harcama yetkilileri ve diğer yöneticiler, mesleki değerlere ve dürüst yönetim anlayışına sahip olunmasından, malî yetki ve sorumlulukların bilgili ve yeterli yöneticilerle personele verilmesinden, belirlenmiş standartlara uyulmasının sağlanmasından, mevzuata aykırı faaliyetlerin önlenmesinden, kapsamlı bir yönetim anlayışıyla uygun bir çalışma ortamının ve saydamlığın sağlanmasından görev ve yetkileri çerçevesinde sorumludurlar.

Üst yöneticiler ve bütçe ile ödenek tahsis edilen harcama yetkilileri, her yıl, iş ve işlemlerinin amaçlara, iyi malî yönetim ilkelerine, kontrol düzenlemelerine ve mevzuata uygun bir şekilde gerçekleştirildiğini içeren iç kontrol güvence beyanını düzenler ve birim faaliyet raporları ile idare faaliyet raporlarına eklerler. İç kontrol düzenlemeleri ve iç kontrol sisteminin işleyişi, yöneticilerin görüşü, kişi ve/veya idarelerin talep ve şikâyetleri ile iç ve dış denetim sonucunda düzenlenen raporlar dikkate alınarak yılda en az bir kez değerlendirmeye tâbi tutulur ve gerekli önlemler alınır.

6.2.2. Üniversitemizde İç Kontrol Çalışmaları

26.12.2007 tarihli ve 26738 sayılı Resmi Gazetede yayımlanan “*Kamu İç Kontrol Standartları Tebliği*” ile kamu idarelerinin iç kontrol sistemlerinin kamu iç kontrol standartlarına uyumunu sağlamak üzere; yapılması gereken çalışmaları belirlemeleri, bu çalışmalar için eylem planı oluşturmaları, gerekli prosedürler ve ilgili düzenlemelerin hazırlanması çalışmalarını yürütmeleri ve bu çalışmaları en geç 31.12.2008 tarihine kadar tamamlamaları gerektiği belirtilmiştir. Ardından Hazine ve Maliye Bakanlığı’na yayınlanan 04.02.2009 tarih ve 4005-1205 sayılı genel yazıda ise, “*merkezi uyumlaştırma kapsamında yürütülen izleme çalışmalarında tespit edilen ve Bakanlığa intikal eden bilgilerden bazı kamu*

idarelerinin, iç kontrol sistemlerinin Kamu İç Kontrol Standartlarına uyumunu sağlamak amacıyla anılan Tebliğ kapsamında yapılması gereken çalışmaları tamamlamadıklarının tespit edildiği, söz konusu çalışmaların yürütülmesinde bazı tereddütlerin oluştuğunun anlaşıldığı, bu nedenle iç kontrol çalışmalarında rehberlik yapması amacıyla Kamu İç Kontrol Standartları Uyum Eylem Planı Rehberinin hazırlandığı ve kamu idarelerince söz konusu Rehberin de dikkate alarak hazırlayacakları Eylem Planlarını en geç 30/6/2009 tarihine kadar üst yönetici onayına sunarak, üst yönetici onayını müteakip bir ay içinde Bakanlığa göndermeleri gerektiği” bildirilmiştir.

Üniversitemiz “Kamu İç Kontrol Standartlarına Uyum Eylem Planı” çalışmaları Rektörlük Makamından 18.06.2014 tarih 432 sayılı onay ile başlatılmış, 2014 yılı içerisinde Başkanlığımız koordinatörlüğünde, üst yönetim ve harcama birimlerinin katılımıyla konu ile ilgili bilgilendirme toplantıları yapılmıştır. Katılımcı yöntemlerle hazırlanması amaçlanan “Kamu İç Kontrol Standartlarına Uyum Eylem Planı” ilgili harcama birimlerinin katkılarıyla hazırlanmıştır. 28 Kasım 2014 tarihinde Hazine ve Maliye Bakanlığı’na gönderilmiştir. Eylemlerin gerçekleşme sonuçlarını da içeren ve tüm harcama birimlerinden gelen sonuçlar doğrultusunda hazırlanan Eylem Planı Değerlendirme Raporu 15 Haziran 2015 tarihinde Hazine ve Maliye Bakanlığı’na gönderilmiştir. Başkanlığımız web sayfasında da duyurulan İç Kontrol Standartları Uyum Eylem Planı çerçevesinde, Birimimizde görev tanımlamaları, iş akış süreçleri, hassas görevlere ilişkin iş ve işlemler tamamlanmış, pilot idari birim çerçevesinde gerekli çalışmalar gerçekleştirilmiştir.

İç Kontrol Eylem Planının bir standardı olan risk çalışmaları, başkanlığımızın 28.03.2018 tarih ve 269834 Sayılı yazı ile tüm birimlerimizde Birim Risk Ekibi kurulması ile hızlanmıştır. Birim Risk Ekiplerinin kurulmasını müteakip, 19.04.2018 tarih ve 08/01 Sayılı Senato Kararı ile Aksaray Üniversitesi Strateji Risk Yönergesi hazırlanmış ve 25.04.2018 tarih 277922 sayılı yazımız ile tüm birimlerimize duyuru yapılmıştır. 19.09.2018 tarihine kadar tüm birimlerimiz risk raporlarını hazırlayarak Strateji Daire Başkanlığı’na iletmışlerdir. Birim risk raporları dikkate alınarak hazırlanan Üniversite Konsolide Risk Raporu, 09.10.2018 tarihinde Rektörlük makamına sunularak onay alınmıştır. 2019 yılından itibaren tüm birimlerimiz risklerini izlemeye başlanmış olup, yönerge doğrultusunda işlemler yürütülmektedir.

İdari işleyişin daha etkin yapılabilmesini teminen 2012 yılından başlayan İç Kontrol Sistemine yönelik çalışmalar 2019 yılında da devam etmiştir. Toplam 5 standart üzerine kurgulanan İç Kontrol Sisteminin 4. Standartı olan Risk Standardı 2019 yılında tamamlanmıştır. Tüm birimlerimizde hedeflerine ulaşmalarına engel olabilecek riskler tespit

edilmiş, bu risklerin bertaraf edilmesine yönelik faaliyetler belirlenmiş, bu faaliyetlerin yapılmasını müteakip artık riskler tespit edilmiştir.

2023 yılı için, İç Kontrol Uyum Eylem Planı revizesi için gerekli çalışmalar yapılmış, eylem planı taslağı Kamu İç Kontrol İzleme ve Yönlendirme Kurulu üyelerinin yönlendirmesiyle birlikte Rektörlük Makamının oluru ile Hazine ve Maliye Bakanlığına gönderilmiştir. 29.11.2023 tarihinde, tüm harcama birimlerinden 2023 yılı Birim Risk Kayıt Formları talep edilmiştir. Konsolide edilen riskler, Kamu İç Kontrol Rehberi doğrultusunda, İdare Risk Koordinatörü tarafından 06.02.2024 tarih ve 915960 sayılı yazımız ile İç Kontrol İzleme ve Yönlendirme Kuruluna sunulmuştur. Yine Rehber doğrultusunda, İç Kontrol Değerlendirme ve Konsolide Risk Değerlendirme Raporları 21.02.2024 tarih ve 921601 barkod nolu yazımız ile Rektörlük Makamına olura sunulmuştur. Onaya müteakip <https://strateji.aksaray.edu.tr/ickontrol-eylem-planı-raporları> web sayfasında yayımlanmış, 27.02.2024 tarih ve 922273 sayılı yazımız ile belirlenen İç Kontrol Standartları tüm harcama birimlerine uygulanmak üzere gönderilmiştir.

6.2.3. Ön Mali Kontrol

Ön malî kontrol süreci malî karar ve işlemlerin hazırlanması, yüklenmeye girişilmesi, iş ve işlemlerin gerçekleştirilmesi ve belgelendirilmesinden oluşmakta olup, ön malî kontrol görevi 31.12.2005 tarih ve 26040 3. Mükerrer sayılı Resmi Gazetede yayımlanan İç Kontrol ve Ön Mali Kontrole İlişkin Usul ve Esaslar ile Usul ve Esaslara dayanılarak hazırlanan ve 15/02/2014 tarihinde yürürlüğe giren Aksaray Üniversitesi Ön Mali Kontrol İşlemleri Yönergesi'ne göre harcama birimlerimiz ile Strateji Geliştirme Daire Başkanlığı tarafından icra edilmektedir.

İç Kontrolün bir unsuru olan ön malî kontrol görevi, idarelerin yönetim sorumluluğu çerçevesinde, harcama birimleri ve malî hizmetler birimi tarafından yerine getirilir. Ön malî kontrol, harcama birimleri tarafından yapılan kontroller ile malî hizmetler birimi tarafından yapılan kontrollerden oluşur. Malî hizmetler birimi tarafından yapılacak ön malî kontrol, Usul ve Esaslarda belirtilen kontroller ile idarelerce yapılacak düzenlemeler çerçevesinde bu birim tarafından yapılması öngörülen kontrollerden oluşmaktadır. Gelir, gider, varlık ve yükümlülöklere ilişkin malî karar ve işlemler, harcama birimleri ve malî hizmetler birimi tarafından idarenin bütçesi, bütçe tertibi, kullanılabilir ödenek tutarı, ayrıntılı harcama veya finansman programları, merkezi yönetim bütçe kanunu ve diğör malî mevzuat hükümlerine uygunluk yönlerinden kontrol edilir. Malî karar ve işlemler harcama birimleri tarafından kaynakların etkili, ekonomik ve verimli bir şekilde kullanılması açısından da kontrol edilir.

Ön Mali Kontrole İlişkin Usul ve Esasları düzenleyen ve 31.12.2005 tarih ve 26040 sayılı 333Resmi Gazete’de yayımlanan “İç Kontrol ve Ön Mali Kontrole İlişkin Usul ve Esaslar Hakkında Yönetmelik” uyarınca hazırlanan “Aksaray Üniversitesi Ön Mali Kontrol Yönergesi” 15 Şubat 2014 tarihinde yürürlüğe konulmuştur.

İç Kontrol ve Ön Mali Kontrol Biriminin sunduğu hizmetler aşağıda sayılmıştır;

- * Memur maaş, ek ders, yolluk işlemlerinin muhasebe kayıt, raporlama ve kontrol işlemlerini yapmak,
- * Yan ödeme cetvellerini her yıl kontrol etmek,
- * Maaş ve yük tablolarının sisteme girişlerini yapmak,
- * Kişilerden alacaklar hesabına ilişkin her türlü iş ve işlemleri yapmak,
- * Birim keseneklerine ait aylık yapılan işlemleri yapmak,
- * Personellerin giriş ve ayrılışlarında SGK İşlemlerini yapmak,
- * Kefalet Kanunu’na ilişkin işlemleri yapmak,
- * İcra ve nafaka ile ilgili tüm işlemleri yapmak,
- * Harcama birimleri yılsonu taşınır yönetim hesabı cetvellerinin uygunluğunu kontrol etmek,
- * Üniversitemiz taşınır kesin hesap cetvelini düzenlemek,
- * Harcama birimleri satın alma evraklarının kontrolünü yapmak,
- * Harcama birimleri her türlü ihale evraklarının taahhüt kartlarının oluşturmak,
- * İhale evraklarının incelenmesi, dosya suretlerinin muhafazasını yapmak,
- * İç kontrol eylem planının hazırlanması, uygulanması ve diğer işlerini yürütmek,
- * Her türlü proje ödeme evrakının ön mali kontrolünü yapmak,

- * Başkanlığımızın taşınır kayıt yetkilisi görevlerini yapmak,
- * Tüm harcama birimlerinin satın alma evrak kontrolünü yapmak,
- * Her türlü ihale evraklarının taahhüt kartlarının oluşturulması, sisteme giriş ve düşüm işlemlerini yapmak,
- * İhale evraklarının incelenmesi ve ön mali kontrol işlemini yapmak,
- * Birimlerin satın alma ve maaş işlemlerini yürütmek,
- * Birimden görevli gidenlerin yolluk işlemlerini yapmak,
- * Muhasebe Yetkilisi mutemetlerin getirdiği defter ve alındıların kontrolünü yapmak, bankaya yatırılan tutarların doğruluğunu kontrol etmek,
- * Avans ve kredi evraklarını incelemek,

2023 yılı içerisinde Strateji Geliştirme Daire Başkanlığı'na yapılan ön mali kontrole tabi tutulan 5 adet dosya bulunmaktadır. Bu ön mali kontrol dosyalarına ilişkin veriler aşağıdaki tabloda gösterilmektedir.

Tablo 70.2023 Yılı İçerisinde Ön Mali Kontrolü Yapılan Dosya Sayısı

Yapılan Ön Mali Kontrol Dosya	Sayı (2023 Yılı)
Kampüs Altyapı Yedinci Etap İkmal İnşaat	1
Ağız ve Diş Sağlığı Merkezi Tadilatı	1
Sürücüsüz Araç Kiralama Hizmet Alımı	1
Diş Hekimliği Fakültesi Cihaz Alımı	1
Sağlık, Kültür ve Spor Daire Başkanlığı Malzeme ve İşçilik Dâhil Genel Yemek Hizmeti Alımı	1

II. AMAÇ ve HEDEFLER

A. İDARENİN AMAÇ VE HEDEFLERİ

A.1	Eğitim-Öğretim kalitesini geliştirmek
H.1.1	Eğitim ve öğretim altyapısının iyileştirilmesi
H.1.2	Uzaktan eğitimin yaygınlaştırılması
H.1.3	Değişim programlarından yararlananların sayısının artırılması
H.1.4	Uluslararasılaşmanın geliştirilmesi
A.2	Bilimsel araştırmaların kalitesini artırmak ve sürdürülebilir kılmak
H.2.1	Lisansüstü faaliyetlerin artırılması
H.2.2	Bilimsel etkinliklere (kongre/sempozyum, konferans vb.) katılımın artırılması
H.2.3	Uluslararası İndekslerce (SCI, SCI, Expanded, SSCI, AHCI, ESCI vb.) taranan dergilerdeki bilimsel yayın ve atıf sayılarının artırılması
H.2.4	Üniversite sanayi işbirliğinin artırılması
H.2.5	Ulusal ve uluslararası proje sayılarının artırılması
A.3	Paydaşlarla iletişimi ve etkileşimi geliştirmek
H.3.1	Dış paydaşlarla etkileşimin artırılması
H.3.2	Kültürel, sanatsal, sportif etkinlikler ve sosyal sorumluluk projeleri ile sosyal yaşama katkıda bulunulması
A.4	Üniversitenin kurumsal yapısını güçlendirmek
H.4.1	Kalite güvence sisteminin güçlendirilmesi
H.4.2	Kurumsal aidiyet duygusunun güçlendirilmesi
H.4.3	Üniversite fiziki altyapısının güçlendirilmesi
H.4.4	Bilişim altyapısının güçlendirilmesi
H.4.5	Kütüphane hizmetleri altyapısının güçlendirilmesi
A.5	Bölgenin mevcut verimlilik düzeyi ve inovasyon kabiliyetinin geliştirilerek ulusal ve uluslararası rekabetçilik gücünü arttırmak
H.5.1	Bölgesel kalkınma politikalarında “spor ve sağlık” ın önemli bir katma değer unsuru olarak yer alması

B. TEMEL POLİTİKA VE ÖNCELİKLER

1. Kalkınma Planı Stratejileri

Üniversitemizde, stratejik plan ve performans programı gibi stratejik nitelikteki plan ve programların hazırlanmasında kalkınma planları temel referans belgesi olarak alınmaktadır. Bu kapsamda hazırlanan plan ya da programın öncelikle ilgili döneme ait kalkınma planı ile uyumu sağlanmaktadır.

Üniversitemizin 2023 Yılı Performans Programının hazırlanmasında ve programda yer alan hedef ile faaliyetlerin belirlenmesinde orta vadeli programlar ile ortaya konulan strateji, politika, hedef ve öncelikleri ile ilişkisi kurulmaya çalışılmıştır.

2. Aksaray Üniversitesinin Temel Politikası ve Öncelikleri

Temel Politika: 2006 yılında 5467 sayılı Kanunla kurulan Üniversitemiz 3 Enstitü, 13 Fakülte, 1 Yüksekokul, 6 Meslek Yüksekokulu, 5 Koordinatörlük, 22 Uygulama ve Araştırma Merkezi ve 11 idari birim ile eğitim-öğretim faaliyetlerini sürdürmektedir. Kaliteli eğitim-öğretim vermek en büyük temel politikasıdır.

Üniversitemizin Eğitim-Öğretim Politikası belirlenmiş olup;

- Ulusal ve uluslararası eğitim işbirliklerini güçlendirerek evrensel bilim anlayışına uygun eğitim-öğretim hizmetleri sunmak,
- Öğrenci merkezli eğitim-öğretim anlayışı benimseyerek, öğrencinin öğrenmesini desteklemek amacıyla bilimsel ve teknolojik imkânlar sağlamak,
- Eğitim-öğretim süreçlerini paydaşların katılımıyla, ulusal ve uluslararası işbirliklerinden faydalanarak sürekli olarak iyileştirmek,
- Öğrencilere, mezuniyet sonrasında ulusal kalkınma çabalarına etkili bir biçimde katılabilecekleri yüksek kalitede bir eğitim sunmak,
- Öğrencilerin sosyo-kültürel becerilerinin artırılması için, üniversite seçmeli ders havuzu oluşturmak,
- Uzaktan eğitim ile eğitimde erişebilirlik fırsatı sunmak,
- Çalışanların ve öğrencilerin uluslararası değişim programlarına katılımını destekleyerek Üniversitemizin ve Ülkemizin uluslararası alanda tanınırlığına katkıda bulunmaktır.

III. FAALİYETLERE İLİŞKİN BİLGİ VE DEĞERLENDİRMELER

A. MALİ BİLGİLER

1. Bütçe Yapısı ve Kapasitesi

Üniversitemiz 5018 sayılı Kanununa ekli II sayılı cetvelde yer alan özel bütçeli kuruluşlar arasında sayılmaktadır. Özel bütçe aynı kanuna göre, “Bir bakanlığa bağlı veya ilgili olarak belirli bir kamu hizmetini yürütmek üzere kurulan, gelir tahsis edilen, bu gelirlerden harcama yapma yetkisi verilen, kuruluş ve çalışma esasları özel kanunla düzenlenen kamu idaresinin bütçesidir” şeklinde tanımlanmıştır.

Özel bütçe kapsamında yer alan Yüksek Öğretim Kurumlarının kesintili başlangıç ödenekleri toplamı 2022 yılında 57.739.883.000₺ iken 2023 yılında bu rakam yaklaşık %133,27’lik artışla 134.692.983.000₺ olmuştur. Üniversitemizin kesintili başlangıç ödeneği ise 2022 yılında 267.363.000₺ iken, 2023 yılında bu rakam yaklaşık %78’lik artışla 588.080.000₺’ye ulaşmıştır. Yükseköğretim Kurumu ile üniversitelerin toplam kesintili başlangıç ödeneği içindeki payımız 2022 yılında % 0.46 iken, 2023 yılında bu oran % 0.44 olmuştur.

Yüksek Öğretim Kurumu ve üniversitelerin 2022-2023 yıllarına ait kesintili başlangıç ödeneklerinin toplamı ile Aksaray Üniversitesinin kesintili başlangıç ödeneği ve toplam ödenek içindeki payına ilişkin bilgiler aşağıdaki tabloda gösterilmektedir.

Tablo 71.2022-2023 Yılları Arası Kesintili Başlangıç Ödeneklerinin Toplam Ödenekler İçindeki Payı

Açıklama	2022	2023
YÖK ve Üniversiteler	57.739.883.000	134.692.983.000
Aksaray Üniversitesi	267.303.000	588.080.000
Aksaray Üniversitesi'nin Toplamdaki Payı (%)	%0.46	%0.44

2. Mali Kaynaklar

Üniversitemizin mali kaynakları; hazineden alınan bağış ve yardımlar dışında, öğrenci harçları, döner sermaye gelirleri, taşınmaz mal kira gelirleri, alınan bağış ve yardımlar ile diğer gelirlerden oluşmaktadır.

3. Gelir-Gider Dengesi

Üniversitemizin 2023 yılına ait kesinleşmiş bütçe geliri 794.740.330₺ iken bütçe gideri 759.606.932₺ olarak gerçekleşmiştir. Gelir-gider dengesine ilişkin 2022 ile 2023 yılı karşılaştırmalı olarak aşağıdaki tabloda gösterilmektedir.

Tablo 72. 2022-2023 Yılları Bütçe Gelir- Gider Dengesi

Tür/Yıllar	2022	2023
Toplam Bütçe Geliri	391.025.022	794.740.330
Toplam Bütçe Gideri	386.134.625	759.606.932

4. Bütçe Uygulama Sonuçları

4.1. Bütçe Giderleri

Üniversitemizin bütçe ödenekleri 2022 yılında 423.999.248₺ iken, 2023 yılında bir önceki yıla göre % 102,87'lik artış göstererek 860.189.208₺ olarak gerçekleşmiştir.

Bütçe giderleri olarak 2022 yılında 386.134.625₺'lik harcama gerçekleşmişken; 2023 yılında bir önceki yıla göre % 96,72'lik artış göstererek 759.606.932₺'lik harcama gerçekleşmiştir ve aşağıdaki tabloda toplam bütçe ödeneklerinin harcamalara oranı gösterilmektedir.

Tablo 73. 2022-2023 Yılları Bütçe Ödenek Gerçekleşmesi

Yıllar	Toplam Ödenek (₺)	Toplam Harcama (₺)	Harcama Oranı (%)
2022	423.999.248	386.134.625	91
2023	860.189.208	759.606.932	88,31

Üniversitemizin 2023 yılı bütçe uygulama sonuçlarının program/faaliyet düzeyine göre dağılımı aşağıdaki tabloda gösterilmektedir.

Tablo 74. 2023 Yılı Program/Faaliyet Düzeyinde Ödenek ve Harcama Gerçekleşmeleri

PROGRAM SINIFLANDIRMASI	2023				
	Ödenek (TL)	Yılsonu Toplam Ödenek (TL)	Gerçekleşme (TL)	Gerçekleşme/Ödenek (%)	Gerçekleşme/Toplam Ödenek (%)
ARAŞTIRMA, GELİŞTİRME VE YENİLİK	3.376.000	4.470.382	4.470.382	132	100
ARAŞTIRMA ALTYAPILARI	3.000.000	3.000.000	3.000.000	100	100
Yükseköğretim Kurumları Araştırma Altyapısı Kurulması ve Geliştirilmesi	3.000.000	3.000.000	3.000.000	100	100
YÜKSEKÖĞRETİMDE BİLİMSEL ARAŞTIRMA VE GELİŞTİRME	376.000	1.470.382	1.470.382	391	100
Yükseköğretim Kurumlarının Bilimsel Araştırma Projeleri	376.000	1.470.382	1.470.382	391	100
TEDAVİ EDİCİ SAĞLIK	4.000.000	14.443.000	14.396.187	360	100
TEDAVİ HİZMETLERİ	4.000.000	14.443.000	14.396.187	360	100
Ağız ve Diş Sağlığı Hizmetleri	4.000.000	14.443.000	14.396.187	360	100
YÜKSEKÖĞRETİM	518.920.000	743.047.726	648.777.409	125	87
ÖĞRETİM ELEMANLARINA SAĞLANAN BURS VE DESTEKLER	0	70.000	60.000	#YOK	86
Öğretim Üyesi Yetiştirme Programı ve Yurtdışı Destek Hizmetleri	0	70.000	60.000	#YOK	86
ÖN LİSANS EĞİTİMİ, LİSANS EĞİTİMİ VE LİSANSÜSTÜ EĞİTİM	505.214.000	727.135.785	634.586.232	126	87
Doktora ve Tıpta Uzmanlık Eğitimi	27.331.000	31.360.929	31.263.868	114	100
Lisans Öğrencilerine Yönelik Burs Hizmetleri	0	326.825	269.250	#YOK	82
Yükseköğretim Kurumları Bilgi ve Kültürel Kaynaklar ile Sportif Altyapının Geliştirilmesi Hizmetleri	4.412.000	5.530.700	5.027.312	114	91
Yükseköğretim Kurumları Birinci Öğretim	470.617.000	685.059.451	595.513.662	127	87
Yükseköğretim Kurumları İkinci Öğretim	2.820.000	3.018.432	902.689	32	30
Yükseköğretim Kurumları Tezsiz Yüksek Lisans	34.000	1.735.708	1.515.673	4.458	87
Yükseköğretim Kurumları Uzaktan Eğitim	0	103.740	93.777	#YOK	90
YÜKSEKÖĞRETİMDE ÖĞRENCİ YAŞAMI	13.706.000	15.841.941	14.131.177	103	89
Yükseköğretimde Beslenme Hizmetleri	6.221.000	7.021.000	7.021.000	113	100
Yükseköğretimde Kültür ve Spor Hizmetleri	1.557.000	1.737.000	1.063.399	68	61
Yükseköğretimde Öğrenci Yaşamına İlişkin Diğer Hizmetler	5.924.000	7.079.941	6.046.778	102	85
Yükseköğretimde Sağlık Hizmetleri	4.000	4.000	0	0	0
YÖNETİM VE DESTEK PROGRAMI	61.784.000	98.228.100	91.962.954	149	94

TEFTİŞ, DENETİM VE DANIŞMANLIK HİZMETLERİ	3.170.000	1.645.000	1.607.431	51	98
Hukuki Danışmanlık ve Muhakemat Hizmetleri	3.104.000	1.635.000	1.607.431	52	98
İç Denetim	66.000	10.000	0	0	0
ÜST YÖNETİM, İDARİ VE MALİ HİZMETLER	58.614.000	96.583.100	90.355.523	154	94
Bilgi Teknolojilerine Yönelik Faaliyetler	4.828.000	4.851.000	4.805.565	100	99
Engellilerin Erişilebilirliğinin Sağlanması	8.000	8.000	0	0	0
Genel Destek Hizmetleri	13.141.000	14.736.000	13.989.122	106	95
İnşaat ve Yapı İşlerinin Yürütülmesi	6.159.000	10.194.300	10.189.294	165	100
İnsan Kaynakları Yönetimine İlişkin Faaliyetler	13.363.000	18.455.100	18.434.298	138	100
Özel Kalem Hizmetleri	6.914.000	12.361.360	12.248.980	177	99
Strateji Geliştirme ve Mali Hizmetler	4.831.000	6.074.300	6.060.937	125	100
Taşınmaz Mal Gelirleriyle Yürütülecek Hizmetler	55.000	55.000	26.452	48	48
Yükseköğretimde Öğrencilere Yönelik İdari Hizmetler	9.315.000	29.848.040	24.600.877	264	82
GENEL TOPLAM	588.080.000	860.189.208	759.606.932	129	88

Tablo 73. Aksaray Üniversitesi 2023 Yılı Harcama Birimi Bazında Ödenek ve Harcama Gerçekleşmeleri

KURUMSAL SINIFLANDIRMA	2023				
	Ödenek (TL)	Yılsonu Toplam Ödenek (TL)	Gerçekleşme (TL)	Gerçekleşme/Ödenek (%)	Gerçekleşme/Toplam Ödenek (%)
SAĞLIK BİLİMLERİ ENSTİTÜSÜ	3.898.000	3.404.333	3.391.672	87	100
TIP FAKÜLTESİ	21.187.000	45.208.784	45.141.136	213	100
VETERİNER FAKÜLTESİ	14.015.000	18.749.000	18.724.081	134	100
SAĞLIK BİLİMLERİ FAKÜLTESİ	17.061.000	19.246.500	19.180.043	112	100
MİMARLIK VE TASARIM FAKÜLTESİ	9.861.000	4.711.500	4.659.745	47	99
TEKNİK BİLİMLER MESLEK YÜKSEKOKULU	15.617.000	24.668.794	24.600.516	158	100
TEKNOLOJİK ARAŞTIRMA MERKEZİ	107.000	115.400	111.059	104	96
İLETİŞİM FAKÜLTESİ	9.240.000	8.740.410	8.713.769	94	100
TURİZM FAKÜLTESİ	8.073.000	5.521.710	5.487.048	68	99
SPOR BİLİMLERİ FAKÜLTESİ	10.357.000	13.239.665	13.085.342	126	99
İSLAMİ İLİMLER FAKÜLTESİ	16.146.000	21.111.412	21.042.774	130	100
YABANCI DİLLER YÜKSEKOKULU	8.512.000	6.331.460	6.294.387	74	99
SOSYAL BİLİMLER	9.357.000	16.420.880	16.361.627	175	100

MESLEK YÜKSEKOKULU					
ESKİL MESLEK YÜKSEKOKULU	7.446.000	3.676.000	3.636.370	49	99
DİŞ HEKİMLİĞİ FAKÜLTESİ	3.443.000	2.819.181	2.814.814	82	100
SAĞLIK HİZMETLERİ MESLEK YÜKSEKOKULU	8.644.000	11.169.800	11.155.148	129	100
FEN BİLİMLERİ ENSTİTÜSÜ	11.851.000	12.919.295	12.842.323	108	99
FEN-EDEBİYAT FAKÜLTESİ	38.880.000	65.825.184	65.451.546	168	99
MÜHENDİSLİK FAKÜLTESİ	41.926.000	62.078.941	61.273.278	146	99
SOSYAL BİLİMLER ENSTİTÜSÜ	11.616.000	16.876.749	16.639.323	143	99
EĞİTİM FAKÜLTESİ	36.640.000	55.838.000	55.552.511	152	99
İKTİSADİ VE İDARİ BİLİMLER FAKÜLTESİ	30.808.000	45.695.912	45.170.492	147	99
ORTAKÖY MESLEK YÜKSEKOKULU	11.495.000	13.904.250	13.888.139	121	100
GÜZELYURT MESLEK YÜKSEKOKULU	10.824.000	13.079.600	13.011.650	120	99
ÖZEL KALEM (REKTÖRLÜK)	10.356.000	16.841.742	16.719.362	161	99
ÖZEL KALEM (GENEL SEKRETERLİK)	5.204.000	7.852.000	7.826.164	150	100
İDARİ VE MALİ İŞLER DAİRE BAŞKANLIĞI	100.605.000	153.285.500	142.780.937	142	93
PERSONEL DAİRE BAŞKANLIĞI	13.393.000	18.500.100	18.478.323	138	100
KÜTÜPHANE VE DOKÜMANTASYON DAİRE BAŞKANLIĞI	4.612.000	5.730.700	5.147.312	112	90
SAĞLIK, KÜLTÜR VE SPOR DAİRE BAŞKANLIĞI	18.771.000	42.686.355	35.735.887	190	84
BİLGİ İŞLEM DAİRE BAŞKANLIĞI	7.428.000	7.651.000	7.365.171	99	96
YAPI İŞLERİ VE TEKNİK DAİRE BAŞKANLIĞI	58.518.000	105.245.300	26.391.197	45	25
ÖĞRENCİ İŞLERİ DAİRE BAŞKANLIĞI	4.254.000	3.334.451	3.265.417	77	98
STRATEJİ GELİŞTİRME DAİRE BAŞKANLIĞI	4.831.000	6.074.300	6.060.937	125	100
HUKUK MÜŞAVİRLİĞİ	3.104.000	1.635.000	1.607.431	52	98
GENEL TOPLAM	588.080.000	860.189.208	759.606.932	129	88

2023 yılı Kesintili Başlangıç Ödeneği (KBÖ) 588.08.000₺ iken, yıl içerisinde likit karşılığı ödenek ekleme ve ek bütçe uygulaması kapsamında verilen ek ödenek ile yılsonu itibarıyla toplam ödenek 860.189.208₺ olarak gerçekleşmiştir. Toplam ödeneğin 759.606.932₺'si gider olarak gerçekleşmiştir.

Ekonomik sınıflandırma bazında 2023 yılı bütçe giderleri içerisinde en yüksek gerçekleşmeyi (01, 02 kodları hariç) %52,97 ile mal ve hizmet alım giderleri oluşturmaktadır.

En düşük gerekleşme ise %14,87 ile cari transfer giderlerinde meydana gelmiştir. Bu açıklamalara ilişkin bilgiler aşağıdaki tabloda gösterilmektedir.

Tablo 74. 2023 Yılı Ekonomik Sınıflandırma Bazında Bütçe Uygulamaları

EKONOMİK KOD	BAŞLANGIÇ ÖDENEĞİ				YILSONU TOPLAM ÖDENEK				GERÇEKLEŞME			
	HİZMET PROGRAMLARI TOPLAM	YÖNETİM VE DESTEK PROGRAMI	PROGRAM DIŞI GİDERLER	TOPLAM	HİZMET PROGRAMLARI TOPLAM	YÖNETİM VE DESTEK PROGRAMI	PROGRAM DIŞI GİDERLER	TOPLAM	HİZMET PROGRAMLARI TOPLAM	YÖNETİM VE DESTEK PROGRAMI	PROGRAM DIŞI GİDERLER	TOPLAM
Personel Giderleri	353.647.000	41.905.000		395.552.000	518.925.480	56.161.700		575.087.180	516.414.864	56.151.654		572.566.518
Sosyal Güvenlik Kurumuna Devlet Primi Giderleri	52.121.000	6.984.000		59.105.000	67.234.000	7.879.600		75.113.600	66.831.425	7.875.142		74.706.566
Mal ve Hizmet Alım Giderleri	53.528.000	524.000		54.052.000	59.522.123	17.167.800		76.689.923	47.910.340	11.589.958		59.500.299
Faiz Giderleri				0				0				0
Cari Transferler	0	12.371.000		12.371.000	436.505	17.019.000		17.455.505	356.380	16.346.200		16.702.580
Sermaye Giderleri	67.000.000			67.000.000	115.843.000			115.843.000	36.130.969			36.130.969
GENEL TOPLAM	526.296.000	61.784.000	0	588.080.000	761.961.108	98.228.100	0	860.189.208	667.643.978	91.962.954	0	759.606.932

4.2. Bütçe Gelirleri

2023 mali yılına 588.080.000₺ bütçe gelir tahmini ile başlayan Üniversitemiz, yıl sonunu 794.740.330₺ gelir gerçekleşmesi ile tamamlamıştır. Elde edilen gelirler içinde en büyük payı 764.712.940₺ ile Alınan Bağış ve Yardımlar oluşturmaktadır. Bu geliri 18.455.978₺ ile Teşebbüs ve Mülkiyet Gelirleri takip etmektedir.

Bu kapsamda Üniversitemizin elde ettiği bütçe gelirlerine ilişkin bilgiler aşağıda aşağıdaki tabloda gösterilmektedir.

Tablo 75. 2023 Yılı Bütçe Gelirleri

Gelirler				Açıklama	2023		
I	II	III	IV		Gelir Tahmini (TL)	Yılsonu Gerçekleşme (TL)	Gerçekleşme/Gelir Tahmini (%)
03				Teşebbüs ve Mülkiyet Gelirleri	8.937.000	18.455.978	206,5
03	1	1	01	Şartname, Basılı Evrak, Form Satış Gelirleri	12.000	0	0
03	1	2	03	Avukatlık Vekalet Ücreti Gelirleri	0	3.857	0
03	1	2	04	Kurs, Toplantı, Seminer, Eğitim vb. Faaliyet Gelirleri	0	37.627	0
03	1	2	10	Sportif Faaliyet Gelirleri	0	23.787	0
03	1	2	29	Birinci Öğretimden Elde Edilen Gelirler	3.059.000	8.118.466	265,4
03	1	2	31	İkinci Öğretimden Elde Edilen Gelirler	3.133.000	1.855.575	59,2
03	1	2	33	Tezsiz Yüksek Lisans Gelirleri	49.000	2.404.939	4.908,0
03	1	2	34	Tezli Yüksek Lisans Gelirleri	12.000	959.732	7.997,8
03	1	2	45	Uzaktan Öğretimden Elde Edilen Gelirler	0	148.200	0
03	1	2	98	667 Sayılı KHK Kapsamında Tahsil Edilen Eğitim-Öğretim Ücretleri	0	72.252	0
03	1	2	99	Diğer hizmet gelirleri	2.617.000	3.828.304	146,3
03	6	1	02	Ecrimisil Gelirleri	0	0	0
03	6	1	99	Diğer Taşınmaz Kira Gelirleri	55.000	1.003.239	1.824,1
04				Alınan Bağış ve Yardımlar ile Özel Gelirler	571.400.000	764.712.940	133,8
04	2	1	01	Hazine Yardımı	504.400.000	695.107.000	137,8
04	2	2	01	Hazine Yardımı	67.000.000	69.240.685	103,3
04	4	1	03	Kurumlardan Alınan Şartlı Bağış ve Yardımlar	0	27.130	0
04	5	1	10	YÖK Öğretim Üyesi Yetiştirme Programı Destekleri	0	70.000	0
04	5	1	11	YÖK Yurtdışı Destekleri	0	0	0
04	5	1	13	YÖK Burs Destekleri	0	268.125	0
05				Diğer Gelirler	7.743.000	11.571.412	149,4
05	1	9	01	Kişilerden Alacaklar Faizleri	2.000	21.501	1.075,1
05	1	9	99	Diğer Faizler	12.000	72.394	603,3

05	2	6	16	Araştırma Projeleri Gelirleri Payı	10.000	461.684	4.616,8
05	3	2	99	Diğer İdari Para Cezaları	0	8.075	0
05	3	9	99	Yukarıda Tanımlanmayan Diğer Para Cezaları	2.000	15	0,7
05	9	1	01	İrat Kaydedilecek Nakdi Teminatlar	2.000	147.963	7.398,1
05	9	1	06	Kişilerden Alacaklar	10.000	359.862	3.598,6
05	9	1	19	Öğrenci Katkı Payı Telafı Gelirleri	7.705.000	9.549.057	123,9
05	9	1	99	Yukarıda Tanımlanmayan Diğer Çeşitli Gelirler	0	950.860	0
Toplam					588.080.000	794.740.330	135,1

5. Temel Mali Toblolara İlişkin Açıklamalar

5. 1. Geçici Mizan

Üniversitemizin 2022 Mali Yılı Geçici Mizanı aşağıdaki tabloda gösterilmektedir.

Tablo 76. 2023 Mali Yılı Geçici Mizan

HESAP KODU	HESAP ADI	BORÇ (₺)	ALACAK (₺)	BORÇ KALAN(₺)	ALACAK KALAN (₺)
102	BANKA HESABI	2.448.876.266,00	2.448.876.266,00	0	0
103	VERİLEN ÇEKLER VE GÖNDERME EMİRLERİ HESABI (-)	813.348.016,20	813.348.016,20	0	0
104	PROJE ÖZEL HESABI	19.097.494,01	7.542.828,82	11.554.665,19	0
106	DÖVİZ GÖNDERME EMİRLERİ HESABI (-)	7.245.705,16	7.245.705,16	0	0
108	DİĞER HAZIR DEĞERLER HESABI	53.071.751,18	53.071.751,18	0	0
120	GELİRLERDEN ALACAKLAR HESABI	850.097.480,80	766.330.298,40	83.767.182,36	0
121	GELİRLERDEN TAKİPLİ ALACAKLAR HESABI	344.570,83	40.667,50	303.903,33	0
135	TEK HAZİNE KURUMLAR HESABINDAN ALACAKLAR HESABI	1.753.179.332,00	1.709.822.983,00	43.356.348,71	0
140	KİŞİLERDEN ALACAKLAR HESABI	1.222.918,68	915.236,34	307.682,34	0
150	İLK MADDE VE MALZEME HESABI	15.178.168,77	8.506.401,48	6.671.767,29	0
160	İŞ AVANS VE KREDİLERİ HESABI	6.140.313,68	6.140.313,68	0	0
161	PERSONEL AVANSLARI HESABI	70.930,58	70.930,58	0	0
162	BÜTÇE DIŞI AVANS VE KREDİLER HESABI	38.391.300,51	13.857.440,48	24.533.860,03	0
220	GELİRLERDEN ALACAKLAR HESABI	14.062,50	14.062,50	0	0
226	VERİLEN DEPOZİTO VE TEMİNATLAR HESABI	668.484,95	0	668.484,95	0
241	MAL VE HİZMET ÜRETEN KURULUŞLARA YATIRILAN SERMAYELER HESABI	353.200,00	0	353.200,00	0
242	DÖNER SERMAYELİ KURULUŞLARA YATIRILAN SERMAYELER HESABI	1.000,00	0	1.000,00	0
247	SERMAYE TAAHHÜTLERİ HESABI (-)	262.500,00	263.500,00	0	1.000,00
250	ARAZİ VE ARSALAR HESABI	547.266.308,30	0	547.266.308,30	0
251	YERALTI VE YERÜSTÜ DÜZENLERİ HESABI	137.195.040,00	0	137.195.040,00	0
252	BİNALAR HESABI	2.445.300.450,00	0	2.445.300.450,00	0
253	TESİS, MAKİNE VE CİHAZLAR HESABI	70.626.833,21	7.833.756,18	62.793.077,03	0

254	TAŞITLAR HESABI	11.214.873,95	0	11.214.873,95	0
255	DEMİRBAŞLAR HESABI	74.795.896,82	7.233.907,97	67.561.988,85	0
257	BİRİKMİŞ AMORTİSMANLAR VE DEĞER DÜŞÜKLÜĞÜ KARŞILIĞI HESABI (-)	8.086.073,22	782.786.970,30	0	774.700.897,00
258	YAPILMAKTA OLAN YATIRIMLAR HESABI	19.040.855,90	3.431.922,27	15.608.933,63	0
260	HAKLAR HESABI	14.594.571,79	0	14.594.571,79	0
268	BİRİKMİŞ AMORTİSMANLAR VE DEĞER DÜŞÜKLÜĞÜ KARŞILIĞI HESABI (-)	0	12.010.464,68	0	12.010.464,68
294	ELDEN ÇIKARILACAK STOKLAR VE MADDİ DURAN VARLIKLAR HESABI	2.371.794,82	0	2.371.794,82	0
299	BİRİKMİŞ AMORTİSMANLAR HESABI (-)	0	2.371.794,82	0	2.371.794,82
320	BÜTÇE EMANETLERİ HESABI	17.665.832,64	24.944.377,74	0	7.278.545,1
330	ALINAN DEPOZİTO VE TEMİNATLAR HESABI	4.388.632,91	4.388.632,91	0	0
333	EMANETLER HESABI	25.749.860,44	26.223.049,32	0	473.188,88
360	ÖDENECEK VERGİ VE FONLAR HESABI	23.998.369,45	28.453.250,96	0	4.454.881,51
361	ÖDENECEK SOSYAL GÜVENLİK KESİNTİLERİ HESABI	119.933.661,50	122.398.322,70	0	2.464.661,17
362	FONLAR VEYA DİĞER KAMU İDARELERİ ADINA YAPILAN TAHSİLAT HESABI	2.479.958,38	2.692.845,41	0	212.887,03
368	VADESİ GEÇMİŞ, ERTELENMİŞ VEYA TAKSİTLENDİRİLMİŞ VERGİ VE DİĞER YÜKÜMLÜLÜKLER HESABI	7.661.324,00	7.661.324,00	0	0
372	KIDEM TAZMİNATI KARŞILIĞI HESABI	1.650.994,65	1.650.994,65	0	0
380	GELECEK AYLARA AİT GELİRLER HESABI	203640,94	353.372,57	0	149.731,63
430	ALINAN DEPOZİTO VE TEMİNATLAR HESABI	2.398.316,95	2.801.684,15	0	403.367,20
472	KIDEM TAZMİNATI KARŞILIĞI HESABI	7.316.283,42	49.897.980,15	0	42.581.696,73
480	GELECEK YILLARA AİT GELİRLER HESABI	140.101,96	140.101,96	0	0
500	NET DEĞER HESABI	944.393.451,40	1.359.432.525,00	0	415.039.074,10
511	BİRİMLER ARASI İŞLEMLER HESABI	793.799.745,30	793.799.745,30	0	0
519	DEĞER HAREKETLERİ SONUÇ HESABI	766.444.199,10	1.049.802.391,00	0	283.358.191,40
570	GEÇMİŞ YILLAR OLUMLU FAALİYET SONUÇLARI HESABI	0	320.173.6627,00	0	3.201.736.627,00
580	GEÇMİŞ YILLAR OLUMSUZ FAALİYET SONUÇLARI HESABI (-)	1.372.929.359,00	0	1.372.929.359,00	0
590	DÖNEM OLUMLU FAALİYET SONUCU HESABI	385.075.177,10	385.075.177,10	0	0
591	DÖNEM OLUMSUZ FAALİYET SONUCU HESABI (-)	377.097.182,90	377.097.182,90	0	0
600	GELİRLER HESABI	994.062,16	862.014.196,70	0	861.020.134,60
610	İNDİRİM, İADE VE İSKONTOLAR HESABI	549.668,34	13.885,20	535.783,14	0

630	GİDERLER HESABI	767.489.011,60	8.122.143,62	759.366.868,00	0
698	ENFLASYON DÜZELTMESİ HESABI	2.847.708.756,00	2.847.708.756,00	0	0
800	BÜTÇE GELİRLERİ HESABI	502.333,90	795.779.808,60	0	795.277.474,70
805	GELİR YANSITMA HESABI	795.793.693,80	1.052.002,24	794.741.691,60	0
810	BÜTÇE GELİRLERİNDEN RET VE İADELER HESABI	549.668,34	13.885,20	535.783,14	0
830	BÜTÇE GİDERLERİ HESABI	767.717.416,80	8.110.484,95	759.606.931,8	0
835	GİDER YANSITMA HESAPLARI	8.110.484,95	767.717.416,80	0	759.606.931,80
900	GÖNDERİLECEK BÜTÇE ÖDENEKLERİ HESABI	1.129.514.313,00	1.129.514.313,00	0	0
901	BÜTÇE ÖDENEKLERİ HESABI	113.179.475,90	872.786.407,80	0	75.960.6931,80
902	BÜTÇE ÖDENEK HAREKETLERİ HESABI	1.016.334.837,00	256.727.904,90	759.606.931,80	0
903	KULLANILACAK ÖDENEKLER HESABI	1.024.445.322,00	1.024.445.322,00	0	0
904	ÖDENEKLER HESABI	256.727.904,90	1.016.334.837,00	0	75.960.6931,80
905	ÖDENEKLİ GİDERLER HESABI	767.717.416,80	8.110.484,95	759.606.931,80	0
910	ALINAN TEMİNAT MEKTUPLARI HESABI	6.235.486,70	1.648.750,80	4.586.735,90	0
911	ALINAN TEMİNAT MEKTUPLARI EMANETLERİ HESABI	1.648.750,80	635.486,70	0	4.586.735,90
920	GİDER TAAHHÜTLERİ HESABI	275.578.583,60	172.729.868,40	102.848.715,20	0
921	GİDER TAAHHÜTLERİ KARŞILIĞI HESABI	172.729.868,40	275.578.583,60	0	102.848.715,20
948	BAŞKA BİRİMLER ADINA İZLENEN ALACAKLAR HESABI	3.162.170,55	1.745.666,36	1.416.504,19	0
949	BAŞKA BİRİMLER ADINA İZLENEN ALACAK EMANETLERİ HESABI	1.745.666,36	3.162.170,55	0	1.416.504,19
962	YÜKSEKÖĞRETİM KURUMLARI BİLİMSEL PROJELER HESABI	5.109.370,71	1.127.670,14	3.981.700,57	0
963	BİLİMSEL PROJELER KARŞILIĞI HESABI	1.127.670,14	510.9370,71	0	3.981.700,57
990	KİRAYA VERİLEN, İRTİFAK HAKKI TESİS EDİLEN MADDİ DURAN VARLIKLARIN KAYITLI DEĞERLERİ HESABI	3.467.048,00	0	3.467.048,00	0
993	MADDİ DURAN VARLIKLARIN KİRA VE İRTİFAK HAKKI GELİRLERİ HESABI	5.650.773,47	4.380.890,50	1.269.882,97	0
999	DİĞER NAZIM HESAPLAR KARŞILIĞI HESABI	2.134.571,12	6.871.502,09	0	4.736.930,97
TOPLAM		24.167.306.611,00	24.167.306.611,00	8.799.926.000,00	8.799.926.000,00

5.2 Bilanço

Tablo 77. 2023 Yılı Bilançosu

AKTİF HESAPLAR				PASİF HESAPLAR					
		2021 YILI	2022 YILI	2023 YILI		2021 YILI	2022 YILI	2023 YILI	
1	DÖNEN VARLIKLAR	54.227.510,05	75.442.956,52	170.495.409,25	3	KISA VADELİ YABANCI KAYNAKLAR	2.561.729,15	5.168.121,56	15.033.895,32
10	HAZIR DEĞERLER	4.969.960,60	6.809.635,33	11.554.665,19	32	FAALİYET BORÇLARI	0,00	0,00	7.278.545,10
102	BANKA HESABI	1.087.218,00	31.865,00	0,00	320	BÜTÇE EMANETLERİ HESABI	0,00	0,00	7.278.545,10
103	VERİLEN ÇEKLER VE GÖNDERME EMİRLERİ HESABI (-)	0,00	-63.730,00	0,00	33	EMANET YABANCI KAYNAKLAR	169.987,59	1.254.432,80	473.188,88
104	PROJE ÖZEL HESABI	3.882.742,60	6.841.500,33	11.554.665,19	330	ALINAN DEPOZİTO VE TEMİNATLAR HESABI	0,00	1.061.453,30	0,00
12	FAALİYET ALACAKLARI	30.762.356,72	40.986.955,83	84.071.085,69	333	EMANETLER HESABI	169.987,59	192.979,50	473.188,88
120	GELİRLERDEN ALACAKLAR HESABI	29.899.090,63	40.659.169,21	83.767.182,36	36	ÖDENECEK DİĞER YÜKÜMLÜLÜKLER	2.303.532,41	3.807.913,08	7.132.429,71
121	GELİRLERDEN TAKİPLİ ALACAKLAR HESABI	863.266,09	327.786,62	303.903,33	360	ÖDENECEK VERGİ VE FONLAR HESABI	1.857.677,57	2.794.387,76	4.454.881,51
13	KURUM ALACAKLARI	9.363.318,15	10.962.114,58	43.356.348,71	361	ÖDENECEK SOSYAL GÜVENLİK KESİNTİLERİ HESABI	410.210,59	932.516,70	2.464.661,17
135	TEK HAZİNE KURUMLAR HESABINDAN ALACAKLAR HESABI	9.363.318,15	10.962.114,58	43.356.348,71	362	FONLAR VEYA DİĞER KAMU İDARELERİ ADINA YAPILAN TAHSİLAT HESABI	35.644,25	81.008,62	212.887,03
14	DİĞER ALACAKLAR	214.291,52	517.520,22	307.682,34	38	GELECEK AYLARA AİT GELİRLER VE GİDER TAHAKKUKLARI	88.209,15	105.775,68	149.731,63

140	KİŞİLERDEN ALACAKLAR HESABI	214.291,52	517.520,22	307.682,34	380	GELECEK AYLARA AİT GELİRLER HESABI	88.209,15	105.775,68	149.731,63
15	STOKLAR	2.616.264,60	4.038.175,28	6.671.767,29	4	UZUN VADELİ YABANCI KAYNAKLAR	10.366.742,25	23.657.859,53	42.985.063,93
150	İLK MADDE VE MALZEME HESABI	2.616.264,60	4.038.175,28	6.671.767,29	43	DİĞER BORÇLAR	703.134,41	822.664,80	403.367,20
16	ÖN ÖDEMELER	6.301.318,46	12.128.555,28	24.533.860,03	430	ALINAN DEPOZİTO VE TEMİNATLAR HESABI	703.134,41	822.664,80	403.367,20
162	BÜTÇE DIŞI AVANS VE KREDİLER HESABI	6.301.318,46	12.128.555,28	24.533.860,03	47	BORÇ VE GİDER KARŞILIKLARI	9.663.607,84	22.835.194,73	42.581.696,73
18	GELECEK AYLARA AİT GİDERLER VE GELİR TAHAKKUKLARI	0,00	0,00	0,00	472		9.663.607,84	22.835.194,73	42.581.696,73
2	DURAN VARLIKLAR	275.159.220,03	272.760.391,15	2.435.002.624,00	48	GELECEK YILLARA AİT GELİRLER VE GİDER TAHAKKUKLARI	0,00	0,00	0,00
22	FAALİYET ALACAKLARI	562.179,83	565.626,38	668.484,95	5	ÖZ KAYNAKLAR	316.458.258,68	319.377.366,58	2.547.479.074,00
226	VERİLEN DEPOZİTO VE TEMİNATLAR HESABI	562.179,83	565.626,38	668.484,95	50		410.014.299,32	408.878.531,89	318.361.884,86
24	MALİ DURAN VARLIKLAR	0,00	90.700,00	353.200,00		NET DEĞER			
241	MAL VE HİZMET ÜRETEN KURULUŞLARA YATIRILAN SERMAYELER HESABI	0,00	353.200,00	353.200,00	500	NET DEĞER HESABI	410.014.299,32	408.878.531,89	318.361.884,86
242	DÖNER SERMAYELİ KURULUŞLARA YATIRILAN SERMAYELER HESABI	1.000,00	1.000,00	1.000,00	51		284.047.725,14	283.358.191,44	73.352.539,67
247	SERMAYE	-1.000,00	-263.500,00	-1.000,00		DEĞER HAREKETLERİ			
					519		284.047.725,14	283.358.191,44	73.352.539,67
						DEĞER HAREKETLERİ SONUÇ HESABI			
					57	GEÇMİŞ YILLAR	519.927.131,75	614.994.825,24	3.076.402.955,45

	TAAHHÜTLERİ HESABI (-)			
25	MADDİ DURAN VARLIKLAR	274.597.040,20	272.104.064,77	2.433.980.939,05
250	ARAZİ VE ARSALAR HESABI	60.007.121,38	59.420.880,38	547.266.308,30
251	YERALTI VE YERÜSTÜ DÜZENLERİ HESABI	82.064.110,04	82.064.110,04	137.195.040,00
252	BİNALAR HESABI	500.326.699,98	501.837.276,98	2.445.300.450,44
253	TEŞİS, MAKİNE VE CİHAZLAR HESABI	27.100.771,77	30.997.003,48	62.793.077,03
254	TAŞITLAR HESABI	1.325.326,14	1.325.326,14	11.214.873,95
255	DEMİRBAŞLAR HESABI	45.599.922,05	51.360.940,11	67.561.988,85
257	BİRİKMİŞ AMORTİSMANLAR VE DEĞER DÜŞÜKLÜĞÜ KARŞILIĞI HESABI (-)	442.200.630,32	-458.172.185,13	-852.959.733,15
258	YAPILMAKTA OLAN YATIRIMLAR HESABI	373.719,16	3.270.712,77	15.608.933,63
26	MADDİ OLMAYAN DURAN VARLIKLAR	0,00	0,00	0,00
260	HAKLAR HESABI	9.939.853,66	12.010.464,68	14.594.571,79
268	BİRİKMİŞ AMORTİSMANLAR VE DEĞER DÜŞÜKLÜĞÜ KARŞILIĞI	-9.939.853,66	-12.010.464,68	-14.594.571,79

	OLUMLU FAALİYET SONUÇLARI			
570	GEÇMİŞ YILLAR OLUMLU FAALİYET SONUÇLARI HESABI	519.927.131,75	614.994.825,24	3.076.402.955,45
58	GEÇMİŞ YILLAR OLUMSUZ FAALİYET SONUÇLARI	-	-	-940.912.846,15
580	GEÇMİŞ YILLAR OLUMSUZ FAALİYET SONUÇLARI HESABI (-)	909.307.473,67	995.832.176,25	
580	GEÇMİŞ YILLAR OLUMSUZ FAALİYET SONUÇLARI HESABI (-)	-	-	-940.912.846,15
59	DÖNEM FAALİYET SONUÇLARI	11.776.576,14	7.977.994,26	20.274.540,17
590	DÖNEM OLUMLU FAALİYET SONUCU HESABI	225.292.533,65	385.075.177,13	834.406.204,97
591	DÖNEM OLUMSUZ FAALİYET SONUCU HESABI (-)	-	-	-814.131.664,80
591	DÖNEM OLUMSUZ FAALİYET SONUCU HESABI (-)	213.515.957,51	377.097.182,87	

HESABI (-)				
29	DİĞER DURAN VARLIKLAR	0,00	0,00	0,00
294	ELDEN ÇIKARILACAK STOKLAR VE MADDİ DURAN VARLIKLAR HESABI	960.503,81	2.067.221,53	2.371.794,82
299	BİRİKMİŞ AMORTİSMANLAR HESABI (-)	-960.503,81	-2.067.221,53	-2.371.794,82
AKTİF TOPLAMI		329.386.730,08	348.203.347,67	2.605.498.033,25
PASİF TOPLAMI		329.386.730,08	348.203.347,67	2.605.498.033,25

5.3 Faaliyet Sonuçları Tablosu

Tablo 78. 2023 Yılı Faaliyet Sonuçları Tablosu

Hesap Kodu	Yardımcı Hesap				GİDERİN TÜRÜ	2021 YILI	2022 YILI	2023 YILI	Hesap Kodu	Yardımcı Hesap				GELİRİN TÜRÜ	2021 YILI	2022 YILI	2023 YILI
	Kod1	Kod2	Kod3	Kod4						Kod1	Kod2	Kod3	Kod4				
630	00	00	00	00	GİDERLER HESABI	222.996.172,40	406.811.882,51	840.209.811,25	600	00	00	00	00	GELİRLER HESABI	234.789.959,14	414.932.299,77	861.020.134,56
630	01	00	00	00	PERSONEL GİDERLERİ	160.537.013,81	291.466.911,50	592.915.098,66	600	03	00	00	00	Teşebbüs ve Mülkiyet Gelirleri	8.758.192,44	13.313.802,00	19.768.468,79
630	01	01	00	00	MEMURLAR	144.296.252,15	248.449.809,77	489.261.708,36	600	03	01	00	00	Mal ve Hizmet Satış Gelirleri	7.317.940,42	11.543.849,42	17.798.885,86
630	01	01	10	00	Temel Maaşlar	48.131.612,60	82.017.999,41	143.409.281,97	600	03	01	01	00	Mal Satış Gelirleri	0,00	800,00	0,00
630	01	01	10	01	Temel Maaşlar	10.352.110,94	18.331.775,12	35.162.065,42	600	03	01	01	01	Şartname, Basılı Evrak, Form Satış Gelirleri	0,00	800,00	0,00
630	01	01	10	02	Taban Aylığı	37.779.501,66	63.686.224,29	108.247.216,55	600	03	01	02	00	Hizmet Gelirleri	7.317.940,42	11.543.049,42	17.798.885,86

630	01	01	20	00	Zamlar ve Tazminatlar	45.467.728,39	79.152.121,80	193.252.097,04
630	01	01	20	01	Zamlar ve Tazminatlar	45.467.728,39	79.152.121,80	193.252.097,04
630	01	01	30	00	Ödenekler	35.103.301,76	61.397.569,25	110.157.645,91
630	01	01	30	01	Ödenekler	35.103.301,76	61.397.569,25	110.157.645,91
630	01	01	40	00	Sosyal Haklar	2.239.308,14	3.702.849,30	5.899.463,23
630	01	01	40	01	Sosyal Haklar	2.239.308,14	3.702.849,30	5.899.463,23
630	01	01	50	00	Ek Çalışma Karşılıkları	13.300.196,26	21.959.542,01	36.364.260,21
630	01	01	50	01	Ek Çalışma Karşılıkları	180.744,63	332.309,73	453.238,21
630	01	01	50	03	Ek Ders Ücretleri	13.119.451,63	21.627.232,28	35.911.022,00
630	01	01	90	00	Diğer Giderler	54.105,00	219.728,00	178.960,00
630	01	01	90	01	Diğer Giderler	54.105,00	219.728,00	178.960,00
630	01	02	00	00	SÖZLEŞMELİ PERSONEL	336.335,47	389.122,58	533.474,00
630	01	02	10	00	Ücretler	335.817,09	389.122,58	533.474,00
630	01	02	10	01	657 S.K. 4/B Sözleşmeli Personel Ücretleri	0,00	0,00	53.658,00
630	01	02	10	04	Yabancı Uyruklu Sözleşmeli Personelin Ücretleri	335.817,09	389.122,58	448.387,10
630	01	02	10	90	Diğer Sözleşmeli Personel Ücretleri	0,00	0,00	31.428,90
630	01	02	90	00	Diğer Giderler	518,38	0,00	0,00

600	03	01	02	03	Avukatlık Vekalet Ücreti Gelirleri	1.112,94	800,11	5.219,32
600	03	01	02	04	Kurs, Toplantı, Seminer, Eğitim vb. Faaliyet Gelirleri	0,00	0,00	37.626,76
600	03	01	02	10	Sportif Faaliyet Gelirleri	0,00	61.200,60	23.787,30
600	03	01	02	29	Örgün ve Yaygın Öğretimden Elde Edilen Gelirler	1.953.125,58	3.739.360,04	8.206.817,57
600	03	01	02	31	İkinci Öğretimden Elde Edilen Gelirler	3.049.553,90	2.148.303,07	2.014.539,58
600	03	01	02	33	Tezsiz Yüksek Lisans Gelirleri	1.189.142,50	2.010.255,00	2.491.665,63
600	03	01	02	34	Tezli Yüksek Lisans Gelirleri	273.183,00	466.941,10	970.473,50
600	03	01	02	45	Uzaktan Öğretimden Elde Edilen Gelirler	0,00	303.950,00	148.200,00
600	03	01	02	98	667 S. KHK Kapsamında Tahsil Edilen Eğitim-Öğretim Ücretleri	0,00	0,00	72.252,34
600	03	01	02	99	Diğer hizmet gelirleri	851.822,50	2.812.239,50	3.828.303,86
600	03	06	00	00	Kira Gelirleri	1.440.252,02	1.769.952,58	1.969.582,93
600	03	06	01	00	Taşınmaz Kiraları	1.440.252,02	1.769.952,58	1.969.582,93
600	03	06	01	02	Ecrimisil Gelirleri	0,00	28.203,29	0,00
600	03	06	01	99	Diğer Taşınmaz Kira Gelirleri	1.440.252,02	1.741.749,29	1.969.582,93
600	04	00	00	00	Alınan Bağış ve Yardımlar ile Özel Gelirler	219.324.991,82	392.337.202,07	825.372.192,73
600	04	01	00	00	Yurt Dışından Alınan Bağış ve Yardımlar	2.256.452,95	6.463.103,74	1.139.804,35
600	04	01	01	00	Cari	2.256.452,95	6.463.103,74	1.139.804,35

630	01	02	90	90	Diğer Sözleşmeli Personelin Diğer Giderleri	518,38	0,00	0,00
630	01	03	00	00	İŞÇİLER	15.707.591,56	41.785.563,18	98.913.624,53
630	01	03	10	00	Ücretler	8.797.727,95	17.551.053,80	42.281.599,43
630	01	03	10	03	375 S. KHK'nın Geçici 23 üncü Md. Kapsamında Sürekli İşçi Kadrolarına Geçirilen İşçilerin Ücretleri	8.797.727,95	17.551.053,80	42.281.599,43
630	01	03	20	00	İhbar ve Kıdem Tazminatları	2.784.404,14	13.171.586,89	21.145.394,21
630	01	03	20	02	Geçici İşçilerin İhbar ve Kıdem Tazminatları	0,00	0,00	82.608,79
630	01	03	20	03	375 S. KHK'nın Geçici 23 üncü Md. Kapsamında Sürekli İşçi Kadrolarına Geçirilen İşçilerin İhbar ve Kıdem Tazminatları	2.784.404,14	13.171.586,89	21.062.785,42
630	01	03	30	00	Sosyal Haklar	2.372.637,55	6.544.887,04	23.790.209,38
630	01	03	30	03	375 S. KHK'nın Geçici 23 üncü Md. Kapsamında Sürekli İşçi Kadrolarına Geçirilen İşçilerin Sosyal Hakları	2.372.637,55	6.544.887,04	23.790.209,38
630	01	03	40	00	Fazla Mesailer	0,00	80.043,14	197.292,90
630	01	03	40	03	375 S. KHK'nın Geçici 23 üncü Md. Kapsamında Sürekli İşçi Kadrolarına Geçirilen İşçilerin Fazla Mesailer	0,00	48.286,74	197.292,90
630	01	03	40	04	375 S. KHK'nın Geçici 23 üncü Md. Kapsamında Geçici İşçi Pozisyonlarına Geçirilen İşçilerin Fazla Mesailer	0,00	31.756,40	0,00
630	01	03	50	00	Ödül ve İkramiyeler	1.752.821,92	4.437.992,31	11.499.128,61

600	04	01	01	01	AB den Alınan Bağış ve Yardımlar	2.256.452,95	6.463.103,74	1.139.804,35
600	04	02	00	00	Merkezi Yönetim Bütçesine Dahil İdarelerden Alınan Bağış ve Yardımlar	213.124.000,00	380.999.185,00	807.252.000,00
600	04	02	01	00	Cari	187.224.000,00	346.299.185,00	717.309.000,00
600	04	02	01	01	Hazine yardımı	187.224.000,00	346.299.185,00	717.309.000,00
600	04	02	02	00	Sermaye	25.900.000,00	34.700.000,00	89.943.000,00
600	04	02	02	01	Hazine yardımı	25.900.000,00	34.700.000,00	89.943.000,00
600	04	03	00	00	Diğer İdarelerden Alınan Bağış ve Yardımlar	0,00	0,00	462.735,50
600	04	03	01	00	Cari	0,00	0,00	462.735,50
600	04	03	01	03	Diğerlerinden Alınan Bağış ve Yardımlar	0,00	0,00	462.735,50
600	04	04	00	00	Kurumlardan ve Kişilerden Alınan Yardım ve Bağışlar	15.850,00	16.700,00	384.365,01
600	04	04	01	00	Cari	15.850,00	16.700,00	384.365,01
600	04	04	01	01	Kurumlardan alınan Bağış ve Yardımlar	0,00	0,00	355.085,01
600	04	04	01	02	Kişilerden alınan Bağış ve Yardımlar	0,00	0,00	2.150,00

630	01	03	50	03	375 S. KHK'nın Geçici 23 üncü Md. Kapsamında Sürekli İşçi Kadrolarına Geçirilen İşçilerin Ödül ve İkramiyeleri	1.601.309,47	3.906.683,31	11.499.128,61
630	01	03	50	04	375 S. KHK'nın Geçici 23 üncü Md. Kapsamında Geçici İşçi Pozisyonlarına Geçirilen İşçilerin Ödül ve İkramiyeleri	151.512,45	531.309,00	0,00
630	01	04	00	00	Geçici Süreli Çalışanlar	77.035,50	319.579,80	440.754,78
630	01	04	10	00	Ücretler	77.035,50	319.579,80	440.754,78
630	01	04	10	04	Kısmi Zamanlı Çalışan Öğrencilerin Ücretleri	77.035,50	319.579,80	440.754,78
630	01	05	00	00	Diğer Personel	119.799,13	522.836,17	3.765.536,99
630	01	05	10	00	Ücret ve Diğer Ödemeler	119.799,13	522.836,17	3.765.536,99
630	01	05	10	04	Öğrenci Harçlıkları	0,00	298.630,54	3.427.504,88
630	01	05	10	90	Diğer Personele Yapılan Diğer Ödemeler	119.799,13	224.205,63	338.032,11
630	02	00	00	00	Sosyal Güvenlik Kurumlarına Devlet Primi Giderleri	22.324.781,52	38.953.322,03	74.725.711,11
630	02	01	00	00	Memurlar	19.331.867,20	32.387.865,89	57.681.536,67
630	02	01	10	00	Sosyal Güvenlik Kurumuna	19.331.867,20	32.387.865,89	57.681.536,67
630	02	01	10	01	Sosyal Güvenlik Primi Ödemeleri	11.901.597,80	19.842.859,43	35.511.923,88
630	02	01	10	02	Sağlık Primi Ödemeleri	7.430.269,40	12.545.006,46	22.169.612,79
630	02	02	00	00	Sözleşmeli Personel	75.558,86	87.552,59	120.031,74
630	02	02	10	00	Sosyal Güvenlik Kurumuna	68.842,51	79.770,13	109.362,26

600	04	04	01	03	Kurumlardan Alınan Şartlı Bağış ve Yardımlar	15.850,00	16.700,00	27.130,00
600	04	05	00	00	Proje Yardımları	3.928.688,87	4.858.213,33	16.133.287,87
600	04	05	01	00	Cari	3.925.989,03	4.856.679,33	16.068.707,09
600	04	05	01	02	Özel Bütçeli İdarelerden Alınan Proje Yardımları	2.822.619,11	2.287.480,72	10.692.773,24
600	04	05	01	09	Diğerlerinden Alınan Proje Yardımları	945.269,92	2.371.198,61	5.037.808,85
600	04	05	01	10	YÖK Öğretim Üyesi Yetiştirme Programı Destekleri	0,00	0,00	70.000,00
600	04	05	01	13	YÖK Burs Destekleri	158.100,00	198.000,00	268.125,00
600	04	05	02	00	Sermaye	2.699,84	1.534,00	64.580,78
600	04	05	02	09	Diğerlerinden Alınan Proje Yardımları	2.699,84	1.534,00	64.580,78
600	05	00	00	00	Diğer Gelirler	5.582.041,32	8.080.041,45	13.160.071,89
600	05	01	00	00	Faiz Gelirleri	554.890,85	144.378,71	94.709,44
600	05	01	09	00	Diğer Faizler	554.890,85	144.378,71	94.709,44
600	05	01	09	01	Kişilerden Alacaklar Faizleri	24.215,69	57.045,95	21.501,41
600	05	01	09	03	Mevduat Faizleri	519.206,57	0,00	0,00
600	05	01	09	99	Diğer Faizler	11.468,59	87.332,76	73.208,03
600	05	02	00	00	Kişi ve Kurumlardan Alınan Paylar	128.877,48	197.299,14	461.684,36

630	02	02	10	01	Sosyal Güvenlik Primi Ödemeleri	68.842,51	79.770,13	109.362,26
630	02	02	40	00	İşsizlik Sigortası Fonuna	6.716,35	7.782,46	10.669,48
630	02	02	40	01	İşsizlik Sigortası Fonuna	6.716,35	7.782,46	10.669,48
630	02	03	00	00	İşçiler	2.811.281,55	6.286.126,27	16.539.135,01
630	02	03	10	00	Sosyal Güvenlik Kurumuna	2.561.389,88	5.727.659,71	15.068.989,65
630	02	03	10	01	Sosyal Güvenlik Primi Ödemeleri	1.624.296,01	3.632.284,30	9.555.944,67
630	02	03	10	02	Sağlık Primi Ödemeleri	937.093,87	2.095.375,41	5.513.044,98
630	02	03	40	00	İşsizlik Sigortası Fonuna	249.891,67	558.466,56	1.470.145,36
630	02	03	40	01	İşsizlik Sigortası Fonuna	249.891,67	558.466,56	1.470.145,36
630	02	04	00	00	Geçici Süreli Çalışanlar	105.812,72	183.136,33	325.799,06
630	02	04	10	00	Sosyal Güvenlik Kurumuna	105.812,72	183.136,33	325.799,06
630	02	04	10	01	Sosyal Güvenlik Primi Ödemeleri	104.537,93	180.441,24	319.695,74
630	02	04	10	02	Sağlık Primi Ödemeleri	1.274,79	2.695,09	6.103,32
630	02	05	00	00	Diğer Personel	261,19	8.640,95	59.208,63
630	02	05	10	00	Sosyal Güvenlik Kurumuna	261,19	8.640,95	59.208,63
630	02	05	10	01	Sosyal Güvenlik Primi Ödemeleri	261,19	8.640,95	59.208,63

600	05	02	06	00	Özel Bütçeli İdarelere Ait Paylar	128.877,48	197.299,14	461.684,36
600	05	02	06	16	Araştırma Projeleri Gelirleri Payı	128.877,48	197.299,14	461.684,36
600	05	03	00	00	Para Cezaları	82.057,88	324.780,64	8.090,14
600	05	03	02	00	İdari Para Cezaları	81.295,85	324.755,64	8.075,39
600	05	03	02	99	Diğer İdari Para Cezaları	81.295,85	324.755,64	8.075,39
600	05	03	09	00	Diğer Para Cezaları	762,03	25,00	14,75
600	05	03	09	99	Yukarıda Tanımlanmayan Diğer Para Cezaları	762,03	25,00	14,75
600	05	09	00	00	Diğer Çeşitli Gelirler	4.816.215,11	7.413.582,96	12.595.587,95
600	05	09	01	00	Diğer Çeşitli Gelirler	4.816.215,11	7.413.582,96	12.595.587,95
600	05	09	01	01	İrat Kaydedilecek Nakdi Teminatlar	2.295,00	49.074,04	147.962,72
600	05	09	01	06	Kişilerden Alacaklar	189.870,42	636.811,84	568.857,53
600	05	09	01	19	Öğrenci Katkı Payı Telafi Gelirleri	4.249.099,20	5.697.500,00	9.549.057,00
600	05	09	01	99	Yukarıda Tanımlanmayan Diğer Çeşitli Gelirler	374.950,49	1.030.197,08	2.329.710,70
600	11	00	00	00	Değer ve Miktar değişimleri Gelirleri	1.124.733,56	1.174.533,77	2.719.401,15
600	11	01	00	00	Döviz Mevcudunun Değerlemesinden Oluşan Olumlu Kur Farkları	1.124.733,56	1.174.533,77	2.719.401,15
600	11	01	01	00	Proje Özel Hesabında Kayıtlı Tutarlardan	0,00	461.127,64	2.719.401,15

630	03	00	00	00	Mal ve Hizmet Alım Giderleri	12.914.565,97	41.654.744,56	56.749.615,40		
630	03	01	00	00	Üretim Yönelik Mal ve Malzeme Alımları	2,63	8.710,00	3.639.184,46		
630	03	01	90	00	Diğer Üretim Mal ve Malzemesi Alımları	2,63	8.710,00	3.639.184,46		
630	03	01	90	90	Diğer Üretim Mal ve Malzemesi Alımları	2,63	8.710,00	3.639.184,46		
630	03	02	00	00	Tüketime Yönelik Mal ve Malzeme Alımları	10.779.358,56	37.464.876,44	46.751.695,90		
630	03	02	10	00	Kırtasiye, Yayın, Baskı ve Büro Malzemesi Alımları	19.446,85	22.174,42	47.077,00		
630	03	02	10	03	Periyodik Yayın Alımları	14.526,25	19.113,50	47.077,00		
630	03	02	10	05	Baskı ve Cilt Giderleri	4.920,60	0,00	0,00		
630	03	02	10	90	Diğer Kırtasiye, Yayın, Baskı ve Büro Malzemesi Alımları	0,00	3.060,92	0,00		
630	03	02	20	00	Su ve Temizlik Malzemesi Alımları	160.867,00	122.179,97	124.343,00		
630	03	02	20	01	Su Alımları	160.867,00	122.179,97	124.151,00		
630	03	02	20	02	Temizlik Malzemesi Alımları	0,00	0,00	192,00		

					Kaynaklananlar					
600	11	01	99	00	Diğer Döviz Mevcutlarından Kaynaklananlar	1.124.733,56	713.406,13	0,00		
600	25	00	00	00	Kamu İdarelerinden Bedelsiz Olarak Alınan Mali Olmayan Varlıklardan Elde Edilen Gelirler	0,00	26.720,48	0,00		
600	25	05	00	00	Mahalli İdarelerden Bedelsiz Olarak Alınan Mali Olmayan Varlıklardan Elde Edilen Gelirler	0,00	26.720,48	0,00		
600	25	05	05	00	Bedelsiz Olarak Alınan Tesis Makine ve Cihazlar	0,00	26.720,48	0,00		
GELİRLER TOPLAMI (B)						234.789.959,14	414.932.299,77	861.020.134,56		
Hesap Kodu	Yardımcı Hesap		İNDİRİM, İADE VE İSKONTONUN TÜRÜ		2021 YILI	2022 YILI	2023 YILI			
	Kod1	Kod2	Kod3	Kod4						
610	00	00	00	00	İNDİRİM, İADE VE İSKONTOLAR HESABI	17.210,60	142.423,00	535.783,14		
610	03	00	00	00	Teşebbüs ve Mülkiyet Gelirleri	12.410,60	130.935,14	346.067,54		
610	03	01	00	00	Mal ve Hizmet Satış Gelirleri	7.245,02	118.916,84	344.785,63		
610	03	01	02	00	Hizmet Gelirleri	7.245,02	118.916,84	344.785,63		
610	03	01	02	03	Avukatlık Vekalet Ücreti Gelirleri	0,00	800,11	0,00		
610	03	01	02	29	Örgün ve Yaygın Öğretimden Elde Edilen Gelirler	0,00	43.085,23	88.351,50		

630	03	02	30	00	Enerji Alımları	6.706.101,80	21.071.684,91	29.379.796,24
630	03	02	30	01	Yakacak Alımları	3.089.055,77	7.385.990,00	9.148.589,20
630	03	02	30	02	Akaryakıt ve Yağ Alımları	163.120,60	575.785,70	951.381,30
630	03	02	30	03	Elektrik Alımları	3.453.925,43	13.109.909,21	19.279.825,74
630	03	02	40	00	Yiyecek, İçecek ve Yem Alımları	3.820.076,10	16.204.251,13	17.155.926,02
630	03	02	40	01	Yiyecek Alımları	3.797.654,10	16.125.309,67	17.021.222,11
630	03	02	40	02	İçecek Alımları	0,00	3.365,00	3.821,34
630	03	02	40	90	Diğer Yiyecek, İçecek ve Yem Alımları	22.422,00	75.576,46	130.882,57
630	03	02	50	00	Giyim ve Kuşam Alımları	59.874,70	0,00	0,00
630	03	02	50	02	Spor Malzemeleri Alımları	59.874,70	0,00	0,00
630	03	02	60	00	Özel Malzeme Alımları	11.085,91	4.463,94	1.858,50
630	03	02	60	01	Laboratuvar Malzemesi ile Kimyevi ve Temrinlik Malzeme Alımları	10.307,11	3.964,80	1.858,50
630	03	02	60	90	Diğer Özel Malzeme Alımları	778,80	499,14	0,00
630	03	02	90	00	Diğer Tüketim Mal ve Malzemesi Alımları	1.906,20	40.122,07	42.695,14
630	03	02	90	90	Diğer Tüketim Mal ve Malzemesi Alımları	1.906,20	40.122,07	42.695,14
630	03	03	00	00	Yolluklar	156.338,68	1.553.463,50	1.111.788,41
630	03	03	10	00	Geçici Görev Yollukları	71.358,69	1.517.107,26	960.056,39

610	03	01	02	31	İkinci Öğretimden Elde Edilen Gelirler	0,00	42.060,00	158.965,00
610	03	01	02	33	Tezsiz Yüksek Lisans Gelirleri	0,00	32.300,00	86.727,13
610	03	01	02	34	Tezli Yüksek Lisans Gelirleri	0,00	671,50	10.742,00
610	03	01	02	98	667 S. KHK Kapsamında Tahsil Edilen Eğitim-Öğretim Ücretleri	7.245,02	0,00	0,00
610	03	06	00	00	Kira Gelirleri	5.165,58	12.018,30	1.281,91
610	03	06	01	00	Taşınmaz Kiraları	5.165,58	12.018,30	1.281,91
610	03	06	01	99	Diğer Taşınmaz Kira Gelirleri	5.165,58	12.018,30	1.281,91
610	04	00	00	00	Alınan Bağış ve Yardımlar ile Özel Gelirler	4.800,00	0,00	0,00
610	04	05	00	00	Proje Yardımları	4.800,00	0,00	0,00
610	04	05	01	00	Cari	4.800,00	0,00	0,00
610	04	05	01	13	YÖK Burs Destekleri	4.800,00	0,00	0,00
610	05	00	00	00	Diğer Gelirler	0,00	11.487,86	189.715,60
610	05	01	00	00	Faiz Gelirleri	0,00	630,50	0,00
610	05	01	09	00	Diğer Faizler	0,00	630,50	0,00
610	05	01	09	01	Kişilerden Alacaklar Faizleri	0,00	630,50	0,00
610	05	09	00	00	Diğer Çeşitli Gelirler	0,00	10.857,36	189.715,60
610	05	09	01	00	Diğer Çeşitli Gelirler	0,00	10.857,36	189.715,60

630	03	03	10	01	Yurtiçi Geçici Görev Yollukları	31.753,12	375.070,45	291.919,56
630	03	03	10	03	Yurtdışı Geçici Görev Yollukları	39.605,57	1.142.036,81	668.136,83
630	03	03	20	00	Sürekli Görev Yollukları	84.979,99	36.356,24	151.732,02
630	03	03	20	01	Yurtiçi Sürekli Görev Yollukları	84.979,99	36.356,24	151.732,02
630	03	04	00	00	Görev Giderleri	81.893,95	154.111,46	371.753,49
630	03	04	30	00	Ödenecek Vergi, Resim, Harçlar ve Benzeri Giderler	37.434,06	5.549,33	18.667,11
630	03	04	30	01	Vergi Ödemeleri ve Benzeri Giderler	29.131,42	0,00	0,00
630	03	04	30	02	İşletme Ruhsatı Ödemeleri ve Benzeri Giderler	3.965,00	4.678,16	14.161,08
630	03	04	30	90	Diğer Vergi, Resim ve Harçlar ve Benzeri Giderler	4.337,64	871,17	4.506,03
630	03	04	70	00	Mahkeme Harç ve Giderleri	43.997,01	147.944,73	351.751,78
630	03	04	70	01	Mahkeme Harç ve Giderleri	43.997,01	147.944,73	351.751,78
630	03	04	90	00	Diğer Görev Giderleri	462,88	617,40	1.334,60
630	03	04	90	90	Sınıflandırmaya Girmeyen Diğer Görev Giderleri	462,88	617,40	1.334,60
630	03	05	00	00	Hizmet Alımları	1.537.351,51	2.142.804,47	3.819.717,72
630	03	05	10	00	Genel Hizmet Alımları	248.903,14	160.662,25	254.984,22
630	03	05	10	01	Etüt-Proje Bilirkişi Ekspertiz Giderleri	13.789,95	1.004,65	2.206,60
630	03	05	10	07	İş Sağlığı ve Güvenliği Hizmeti Alım Giderleri	33.703,24	106.041,60	54.777,62

610	05	09	01	06	Kişilerden Alacaklar	0,00	10.857,36	189.715,60
İNDİRİM,İADE VE İSKONTO TOPLAMI (C)						17.210,60	142.423,00	535.783,14

630	03	05	10	90	Diğer Genel Hizmet Alımları	201.409,95	53.616,00	198.000,00
630	03	05	20	00	Haberleşme Giderleri	48.041,69	40.983,86	41.893,08
630	03	05	20	01	Posta ve Telgraf Giderleri	15.000,00	2.000,00	10.600,00
630	03	05	20	02	Telefon Abonelik ve Kullanım Ücretleri	6.248,00	9.615,10	1.360,20
630	03	05	20	03	İnternet Erişimi Giderleri	3.540,00	0,00	2.152,00
630	03	05	20	07	Bilgiye Abonelik Giderleri	10.620,00	16.992,00	0,00
630	03	05	20	90	Diğer Haberleşme Giderleri	12.633,69	12.376,76	27.780,88
630	03	05	30	00	Taşıma Giderleri	27.582,50	429.526,90	219.576,00
630	03	05	30	02	Yolcu Taşıma Giderleri	27.582,50	421.526,90	214.306,00
630	03	05	30	04	Geçiş Ücretleri	0,00	8.000,00	3.500,00
630	03	05	30	90	Diğer Taşıma Giderleri	0,00	0,00	1.770,00
630	03	05	40	00	Tarifeye Bağlı Ödemeler	92.619,49	250.781,34	396.334,02
630	03	05	40	01	İlan Giderleri	64.157,37	186.790,20	309.746,96
630	03	05	40	02	Sigorta Giderleri	21.622,82	38.482,78	69.861,86
630	03	05	40	90	Diğer Tarifeye Bağlı Ödemeler	6.839,30	25.508,36	16.725,20
630	03	05	50	00	Kiralar	108.338,48	121.686,62	376.229,80
630	03	05	50	01	Dayanıklı Mal ve Malzeme Kiralama Giderleri	0,00	0,00	18.408,00

630	03	05	50	02	Taşıt Kiralama Giderleri	86.493,16	110.448,00	357.821,80
630	03	05	50	03	İş Makinası Kiralama Giderleri	2.950,00	0,00	0,00
630	03	05	50	06	Lojman Kiralama Giderleri	18.895,32	0,00	0,00
630	03	05	50	10	Bilgisayar, Bilgisayar Sistemleri ve Yazılımları Kiralama Giderleri	0,00	11.238,62	0,00
630	03	05	90	00	Diğer Hizmet Alımları	1.011.866,21	1.139.163,50	2.530.700,60
630	03	05	90	90	Sınıflandırmaya Girmeyen Diğer Hizmet Alımları	1.011.866,21	1.139.163,50	2.530.700,60
630	03	06	00	00	Temsil ve Tanıtma Giderleri	10.776,55	7.853,42	9.304,21
630	03	06	10	00	Temsil, Tanıtma ve Ağır lama Giderleri	7.236,55	7.853,42	9.304,21
630	03	06	10	01	Temsil, Tanıtma ve Ağır lama Giderleri	7.236,55	7.853,42	9.304,21
630	03	06	20	00	Toplantı ve Organizasyon Giderleri	3.540,00	0,00	0,00
630	03	06	20	01	Toplantı ve Organizasyon Giderleri	3.540,00	0,00	0,00
630	03	07	00	00	Menkul Mal, Gayrimaddi Hak Alım, Bakım ve Onarım Giderleri	230.116,42	250.889,27	674.443,08
630	03	07	10	00	Menkul Mal Alım Giderleri	26.058,77	0,00	48.794,99
630	03	07	10	02	Büro ve İşyeri Makine ve Techizat Alımları	26.058,77	0,00	0,00
630	03	07	10	03	Avadanlık ve Yedek Parça Alımları	0,00	0,00	28.800,00
630	03	07	10	90	Diğer Dayanıklı Mal ve Malzeme Alımları	0,00	0,00	19.994,99
630	03	07	20	00	Gayri Maddi Hak Alımları	28.801,89	21.499,36	15.930,00

630	03	07	20	01	Bilgisayar Yazılım Alımları ve Yapımları	27.999,89	19.950,00	0,00
630	03	07	20	90	Diğer Gayri Maddi Hak Alımları	802,00	1.549,36	15.930,00
630	03	07	30	00	Bakım ve Onarım Giderleri	175.255,76	229.389,91	609.718,09
630	03	07	30	02	Makine Teçhizat Bakım ve Onarım Giderleri	106.894,05	113.716,72	288.440,94
630	03	07	30	03	Taşıt Bakım ve Onarım Giderleri	53.532,85	94.073,88	142.696,15
630	03	07	30	90	Diğer Bakım ve Onarım Giderleri	14.828,86	21.599,31	178.581,00
630	03	08	00	00	Gayrimenkul Mal Bakım ve Onarım Giderleri	118.727,67	72.036,00	371.728,13
630	03	08	10	00	Hizmet Binası Bakım ve Onarım Giderleri	94.658,62	72.036,00	199.528,13
630	03	08	10	01	Büro Bakım ve Onarım Giderleri	49.654,40	28.698,78	136.739,59
630	03	08	10	02	Eğitim ve Öğretim Tesisi Bakım ve Onarım Giderleri	7.596,84	6.996,76	15.600,00
630	03	08	10	90	Diğer Hizmet Binası Bakım ve Onarım Giderleri	37.407,38	36.340,46	47.188,54
630	03	08	90	00	Diğer Taşınmaz Yapım, Bakım ve Onarım Giderleri	24.069,05	0,00	172.200,00
630	03	08	90	01	Diğer Taşınmaz Yapım, Bakım ve Onarım Giderleri	24.069,05	0,00	172.200,00
630	05	00	00	00	Cari Transferler	4.751.012,09	10.578.661,30	22.992.426,95
630	05	01	00	00	Görevlendirme Giderleri	3.051.218,28	5.495.088,52	14.923.318,75
630	05	01	20	00	Sosyal Güvenlik Kurumlarına	3.051.218,28	5.495.088,52	14.923.318,75
630	05	01	20	02	5510 Sayılı Kanunun 4/c Maddesi Kapsamındaki Sigortalılara Vazife Malütlük Aylıkları İle Bunların Hak Sahiplerine Bağlanacak Ölüm	2.203.600,00	0,00	0,00

					Aylıkları Karşılığı Ödenecek Ek Karşılıklar			
630	05	01	20	05	Sosyal Güvenlik Kurumuna 5434 Sayılı Kanun Kapsamında Emekli İkramiyeleri Karşılığı Yapılan Ödemeler	847.618,28	5.033.946,78	14.396.437,50
630	05	01	20	06	Sosyal Güvenlik Kurumuna Makam, Temsil, Görev ve Kadrosuzluk Tazminatları Karşılığı Yapılan Ödemeler	0,00	461.141,74	526.881,25
630	05	03	00	00	Kar Amacı Gütmeyen Kuruluşlara Yapılan Transferler	292.406,61	1.249.828,34	1.592.131,00
630	05	03	10	00	Kar Amacı Gütmeyen Kuruluşlara	292.406,61	1.249.828,34	1.592.131,00
630	05	03	10	05	Memurların Öğle Yemeğine Yardım	273.804,69	969.243,87	1.422.880,88
630	05	03	10	90	Kar Amacı Gütmeyen Diğer Kuruluşlara	18.601,92	280.584,47	169.250,12
630	05	04	00	00	Hanehalkı ve İşletmelere Yapılan Transferler	1.407.387,20	3.833.744,44	5.991.658,48
630	05	04	10	00	Burslar ve Harçlıklar	1.397.456,75	3.342.745,74	3.400.461,36
630	05	04	10	01	Yurtiçi Burslar ve Harçlıklar	534.931,88	801.068,00	892.400,16
630	05	04	10	02	Yurtdışı Burslar	862.524,87	2.541.677,74	2.508.061,20
630	05	04	20	00	Eğitim Amaçlı Diğer Transferler	332,48	448.177,17	2.383.959,37
630	05	04	20	01	Parasız Yatılı Öğrenci Pansiyon Ücretleri	0,00	9.000,00	0,00
630	05	04	20	90	Sınıflandırmaya Girmeyen Eğitim Amaçlı Diğer Transferler	332,48	439.177,17	2.383.959,37
630	05	04	90	00	Hane Halkına ve İşletmelere Yapılan Diğer Transferler	9.597,97	42.821,53	207.237,75
630	05	04	90	90	Sınıflandırmaya Girmeyen Hane Halkı ve İşletmelere Yapılan Diğer	9.597,97	42.821,53	207.237,75

					Transferler			
630	05	06	00	00	Yurtdışına Yapılan Transferler	0,00	0,00	485.318,72
630	05	06	20	00	Uluslararası Kuruluşlara Yapılan Ödemeler	0,00	0,00	485.318,72
630	05	06	20	90	Uluslararası Kuruluşlara Diğer Ödemeler	0,00	0,00	485.318,72
630	07	00	00	00	Sermaye Transferleri	92.452,90	0,00	0,00
630	07	01	00	00	Kurum, İşletme ve Hanehalkına Yapılan Sermaye Transferleri	92.452,90	0,00	0,00
630	07	01	90	00	Diğer Kurum, İşletme ve Hane Halkına Yapılan Sermaye Transferleri	92.452,90	0,00	0,00
630	07	01	90	90	Sınıflandırmaya Girmeyen Diğer Kurum, İşletme ve Hane Halkına Yapılan Sermaye Transferleri	92.452,90	0,00	0,00
630	11	00	00	00	Değer ve Miktar Değişimleri Giderleri	91.653,04	215.856,18	209.193,85
630	11	01	00	00	Döviz Mevcudunun Değerlemesinden Oluşan Olumsuz Kur Farkları	91.653,04	215.856,18	209.193,85
630	11	01	01	00	Proje Özel Hes.Kayıtlı Tut.Değerlemesinden Kaynaklananlar	2.215,37	54.488,10	209.193,85
630	11	01	99	00	Diğer Döviz Mevcutlarından Kaynaklananlar	89.437,67	161.368,08	0,00
630	13	00	00	00	Amortisman Giderleri	15.049.063,77	15.435.017,37	80.842.943,23
630	13	01	00	00	Maddi Duran Varlıkların Amortisman Giderleri	12.831.525,78	13.174.835,25	78.258.836,12
630	13	01	01	00	Yer Altı ve Yer Üstü Düzenlerinin Amortisman Giderleri	335.754,75	335.754,75	3.092.301,25
630	13	01	02	00	Binaların Amortisman Giderleri	4.563.198,36	7.148.645,78	48.068.312,32
630	13	01	03	00	Tesis, Makine ve Cihazların Amortisman Giderleri	2.170.240,36	3.607.871,64	13.314.319,90

630	13	01	04	00	Taşıtların Amortisman Giderleri	72.820,88	72.820,88	1.092.721,00
630	13	01	05	00	Demirbaşların Amortisman Giderleri	5.689.511,43	2.009.742,20	12.691.181,65
630	13	02	00	00	Maddi Olmayan Duran Varlıkların Amortisman Giderleri	2.189.768,70	2.070.611,02	2.584.107,11
630	13	02	01	00	Hakların Amortisman Giderleri	2.189.768,70	2.070.611,02	2.584.107,11
630	13	03	00	00	Diğer Duran Varlıkların Amortisman Giderleri	27.769,29	189.571,10	0,00
630	13	03	02	00	Elden Çıkarılacak Maddi Duran Varlıkların Amortisman Giderleri	27.769,29	189.571,10	0,00
630	14	00	00	00	İlk Madde ve Malzeme Giderleri	3.953.857,36	5.869.124,18	5.999.817,18
630	14	01	00	00	Kırtasiye Malzemeleri	611.708,30	1.140.471,17	943.128,93
630	14	02	00	00	Beslenme/Gıda Amaçlı ve Mutfakta Kullanılan Tüketim Malzemeleri	2.103,81	9.359,29	1.457,07
630	14	03	00	00	Tıbbi ve Laboratuvar Sarf Malzemeleri	1.179.616,51	932.352,44	1.393.538,04
630	14	04	00	00	Yakıtlar, Yakıt Katkıları ve Katkı Yağlar	106.250,37	232.832,01	355.490,33
630	14	05	00	00	Temizleme Ekipmanları	312.427,25	311.226,32	705.245,71
630	14	06	00	00	Giyecek, Mefruşat ve Tuhafiye Malzemeleri	208.662,40	240.654,25	230.069,03
630	14	07	00	00	Yiyecek	1.641,14	3.845,30	10.587,72
630	14	08	00	00	İçecek	2.406,87	23.422,63	24.129,63
630	14	09	00	00	Canlı Hayvanlar	1.260,00	1.600,00	4.144,91
630	14	10	00	00	Zirai Maddeler	33.650,00	103.112,38	51.469,20

630	14	11	00	00	Yem	4.362,00	0,00	0,00
630	14	12	00	00	Bakım Onarım ve Üretim Malzemeleri	401.373,22	633.548,97	976.817,92
630	14	13	00	00	Yedek Parçalar	297.729,91	573.779,08	723.738,56
630	14	14	00	00	Nakil Vasıtaları Lastikleri	12.685,00	15.540,60	20.650,00
630	14	15	00	00	Değişim, Bağış ve Satış Amaçlı Yayınlar	74.244,84	19.888,90	37.426,12
630	14	16	00	00	Spor Malzemeleri Grubu	68.475,59	85.999,23	48.183,66
630	14	17	00	00	Basınçlı Ekipmanlar	15,01	0,00	0,00
630	14	99	00	00	Diğer Tüketim Amaçlı Malzemeler	635.245,14	1.541.491,61	473.740,35
630	20	00	00	00	Silinen Alacaklardan Kaynaklanan Giderler	488,11	6.741,49	764.169,30
630	20	01	00	00	Gelirlerden Alacaklardan Silinenler	0,00	0,00	647.045,79
630	20	01	03	00	Teşebbüs ve Mülkiyet Gelirleri	0,00	0,00	647.045,79
630	20	02	00	00	Kişilerden Alacaklardan Silinenler	488,11	6.741,49	117.123,51
630	20	02	09	00	Diğer Mevzuat Hükümleri Gereğince Silinenler	488,11	6.741,49	117.123,51
630	20	02	09	90	Fazla veya Yersiz Olarak Kaydedilen Alacaklar ve Faizleri	488,11	0,00	13.885,20
630	20	02	09	98	Mahkeme Kararı Uyarınca Silinen Alacaklar	0,00	6.741,49	103.238,31
630	25	00	00	00	Kamu İdarelerine Bedelsiz Olarak Devredilen Mali Olmayan Varlıklardan Kaynaklanan Giderler	0,00	29.972,64	15.305,78
630	25	01	00	00	Genel Bütçe Kapsamındaki Kamu İdarelerine Bedelsiz Olarak Devredilen	0,00	29.972,00	0,00

					Varlıklardan Kaynaklanan Giderler			
630	25	01	05	00	Bedelsiz Olarak Devredilen Tesis Makine ve Cihazlar	0,00	29.972,00	0,00
630	25	02	00	00	Özel Bütçe Kapsamındaki Kamu İdarelerine Bedelsiz Olarak Devredilen Varlıklardan Kaynaklanan Giderler	0,00	0,64	15.305,78
630	25	02	05	00	Bedelsiz Olarak Devredilen Tesis Makine ve Cihazlar	0,00	0,64	0,00
630	25	02	07	00	Bedelsiz Olarak Devredilen Demirbaşlar	0,00	0,00	15.305,78
630	30	00	00	00	Proje Kapsamında Yapılan Cari Giderler	2.153.891,06	1.656.356,85	1.896.953,71
630	30	06	00	00	Proje Kapsamında Yapılan Cari Giderler	2.153.891,06	1.656.356,85	1.896.953,71
630	30	06	05	00	Gayrimenkul Sermaye Üretim Giderleri	769.171,37	237.401,31	0,00
630	30	06	05	90	Diğer Gayrimenkul Sermaye Üretim Giderleri	769.171,37	237.401,31	0,00
630	30	06	07	00	Gayrimenkul Büyük Onarım Giderleri	1.384.719,69	1.418.955,54	1.885.600,35
630	30	06	07	70	Müteahhitlik Giderleri	0,00	189.980,00	0,00
630	30	06	07	90	Diğer Gayrimenkul Büyük Onarım Giderleri	1.384.719,69	1.228.975,54	1.885.600,35
630	30	06	09	00	Diğer Sermaye Giderleri	0,00	0,00	11.353,36
630	30	06	09	20	Yolluk Giderleri	0,00	0,00	11.353,36
630	99	00	00	00	Diğer Giderler	1.127.392,77	945.174,41	3.098.576,08
630	99	99	00	00	Yukarıda Tanımlanamayan Diğer Giderler	1.127.392,77	945.174,41	3.098.576,08
GİDERLER TOPLAMI (A)						222.996.172,40	406.811.882,51	840.209.811,25

	2021 YILI	2022 YILI	2023 YILI		2021 YILI	2022 YILI	2023 YILI
GİDERLER TOPLAMI (A)	222.996.172,40	406.811.882,51	840.209.811,25	NET GELİR (D= (B-C)	234.772.748,54	414.789.876,7	860.484.351,2
GELİRLER TOPLAMI (B)	234.789.959,14	414.932.299,77	861.020.134,56	ENFLASYON DÜZELTMESİ (E)	0,00	0,00	0,00
İNDİRİM İADE İSKONTO TOPLAMI (C)	17.210,60	142.423,00	535.783,14	FAALİYET SONUCU $[(D+E)-A](+/-)$	11.776.576,14	7.977.994,26	20.274.540,17

6. Mali Denetim Sonuçları

01.01.2023-31.12.2023 tarih aralığını kapsayan Sayıştay Başkanlığı tarafından denetim yapılmış ancak denetime ilişkin sorgu ve ilam Üniversitemize henüz tebliğ edilmemiştir.

Kurumumuzda yapılan iç denetim ise aşağıda yer alan tabloda gösterilmektedir.

Tablo 79. 2023 Yılı İçerisinde Gerçekleştirilen İç Denetim

SIRA	DENETLENEN BİRİM	DENETİM TÜRÜ	DENETİM ALANLARI	RAPOR TARİHİ
1	Sağlık, Kültür ve Spor Daire Başkanlığı	Sistem ve Uygunluk	Yemekhane Gelir/Gider İşlemleri	17.05.2023
2	Sağlık Bilimleri Fakültesi	Sistem ve Uygunluk	Öğrenci Soruşturma İşlemleri	14.12.2023
3	Eskil Meslek Yüksekokulu	Sistem ve Uygunluk	Öğrenci Soruşturma İşlemleri	14.12.2023
4	Mimarlık ve Tasarım Fakültesi	Sistem ve Uygunluk	Birim Faaliyet Raporları Hazırlama İşlemleri	15.12.2023
5	Mühendislik Fakültesi	Sistem ve Uygunluk	Birim Faaliyet Raporları Hazırlama İşlemleri	25.12.2023

7. Diğer Hususlar

Temel mali tablolara ilişkin ayrıntılı açıklamalara Genel Muhasebe Yönetmeliği'nin 327 nci maddesine göre yayınlanacak olan 2023 Yılı Mali Tablolar Raporu'nda detaylı olarak yer verilecektir.

B. PERFORMANS BİLGİLERİ

1. Program, Alt Program, Faaliyet Bilgileri

Aksaray Üniversitesi'nin 2023 yılı Performans Programında da yer alan Program, Alt Program, Faaliyetler ve bunlara ilişkin açıklamaların olduğu tablo aşağıda yer almaktadır.

Tablo 80. Program, Alt Program Faaliyet ve Açıklamalar

Program Adı	Alt Program Adı	Faaliyet	Faaliyet Açıklaması
HAYAT BOYU ÖĞRENME	Yükseköğretim Kurumları Sürekli Eğitim Faaliyetleri	Toplum Hizmetine Sunulan Eğitim Programları, Kurs ve Seminerler	Aksaray Üniversitesi Sürekli Eğitim Uygulama ve Araştırma Merkezi bünyesinde açılacak olan tüm eğitim programlarının, seminer, çalıştay vb. faaliyetlerin değerlendirilmesi, sınavlarının planlanması, koordinasyonunun sağlanması ve ilgili tüm faaliyetleri yürütmek.
		Yükseköğretim Kurumları Sosyal Sorumluluk Projeleri	Üniversite çalışanlarının ve öğrencilerin kurumsal sosyal sorumluluk projeleri geliştirip uygulayabilmesini sağlamak, toplumsal sorunlarla mücadele etmek, sektör ve Üniversitenin potansiyel iş birliklerini şekillendirmek için gruplar ve bireyleri toplumsal iyiye dair harekete geçirmek için yürütülecek faaliyetler
TEDAVİ EDİCİ SAĞLIK	Tedavi Hizmetleri	Ağız ve Diş Sağlığı Hizmetleri	Teşhis, tedavi ve rehabilite edici sağlık hizmetlerinin yürütülmesi, tedavi edici sağlık hizmetlerinin planlanması ve koordinasyonu acil sağlık hizmetlerinin etkili ve kısa sürede sunulması, sağlık eğitimi ve araştırma faaliyetlerinin geliştirilmesi, sağlık alanında kullanılan bilişim sistemleri altyapısının ve iletişim teknolojilerinin geliştirilmesi, uluslararası sağlık işbirliklerinin geliştirilmesi gibi benzeri konularda yapılan hizmetler, faaliyetler, iş ve işlemleri kapsamaktadır.
ARAŞTIRMA, GELİŞTİRME ve YENİLİK	Araştırma Altyapıları	Yükseköğretim Kurumları Araştırma Altyapısı Kurulması ve Geliştirilmesi	Yükseköğretim kurumları bünyesinde, yetişmiş nitelikli insan gücü ile günün modern teknolojilerine dayalı makine-teçhizat, donanım ve yazılımı içinde bulunduran, Ar-Ge faaliyetlerinin yapıldığı ileri araştırma laboratuvarı, tematik araştırma laboratuvarı ile merkezî araştırma laboratuvarı ile ilgili faaliyetlerin yürütülmesi.
	Yükseköğretimde Bilimsel Araştırma Ve Geliştirme	Yükseköğretim Kurumları Temel Araştırma Hizmetleri	Temel araştırma, görünürde herhangi bir özel uygulaması veya kullanımı bulunmayan ve öncelikle olgu ve gözlemlenebilir gerçeklerin temellerine ait yeni bilgiler edinmek için yürütülen deneysel veya teorik çalışmalara ilişkin hizmetler.
	Yükseköğretimde Bilimsel Araştırma Ve Geliştirme	Yükseköğretim Kurumlarının Bilimsel Araştırma Projeleri	Yükseköğretim kurumlarında öğretim üyeleri ve doktora, tıpta uzmanlık, ya da sanatta yeterlik eğitimini tamamlamış araştırmacılar tarafından yönetilen bilimsel araştırma proje tekliflerinin değerlendirilmesi, kabulü, desteklenmesi, bunlara ilişkin hizmetlerin yürütülmesi
YÜKSEKÖĞRE TİM HİZMETLERİ	Öğretim Elemanlarına Sağlanan Burs ve Destekler	Araştırma Görevlileri Yurtdışı Araştırma Bursu Hizmetleri	Devlet yükseköğretim kurumlarında görev yapmakta ve doktora tez aşamasında olan araştırma görevlilerinin mecburi hizmet yükümlülüğüne ilişkin hükümler uygulanmaksızın en az altı ay veya en fazla bir yıl süreyle yurtdışına burslu ve yol giderleri karşılanarak gönderilmesine ilişkin hususların düzenlenmesi.
	Öğretim Elemanlarına Sağlanan Burs ve	Öğretim Elemanları Yurtdışı Yabancı Dil Bursu Hizmetleri	Devlet üniversitelerinin doktora derecesine sahip araştırma görevlisi, öğretim görevlisi veya Dr. öğretim üyesi kadrolarında görev yapmakta olan öğretim elemanlarının, yabancı dil seviyesini yükseltmek için yurtdışında katıldıkları yabancı dil kursu giderlerinin desteklenmesi.

	Destekler		
	Öğretim Elemanlarına Sağlanan Burs ve Destekler	Öğretim Üyesi Yetiştirme Programı ve Yurtdışı Destek Hizmetleri	Yükseköğretim kurumlarına Öğretim Üyesi Yetiştirme Programı kapsamında öğretim üyesi yetiştirilmesine ilişkin faaliyetler.
	Ön Lisans Eğitimi, Lisans Eğitimi Ve Lisansüstü Eğitim	Doktora Öğrencilerine Yönelik Burs Hizmetleri	Ülkemiz için öncelikli alanlarında nitelikli bilgi üretmek amaçlı doktoralı insan kaynağına olan ihtiyacı karşılamak üzere, devlet üniversitelerindeki doktora programlarında öğrenim gören öğrencileri desteklemek için YÖK tarafından verilen doktora burslarının takibi ve mali konulardaki faaliyetleri.
	Ön Lisans Eğitimi, Lisans Eğitimi Ve Lisansüstü Eğitim	Doktora ve Tıpta Uzmanlık Eğitimi	Lisans düzeyinde öğrenim gördükten sonra, yükseköğrenim kurumlarında yüksek lisans, doktora, sanatta yeterlik veya tıpta uzmanlık öğrenimi yapmak isteyenlere ilişkin yürütülen faaliyetler.
	Ön Lisans Eğitimi, Lisans Eğitimi Ve Lisansüstü Eğitim	Fen ve Mühendislik Bilimleri Öğrencilerinin Uygulamalı Eğitimi	Devlet yükseköğretim kurumlarının fen ve mühendislik bilimlerinde, lisans düzeyinde eğitim gören öğrencilerin öğrenimlerinin son yılında bir yarıyılı özel sektör işletmelerinde, teknoparklarda, araştırma altyapılarında, Ar-Ge merkezlerinde ya da sanayi kuruluşlarında yapacakları zorunlu uygulamalı eğitimleri takip ve mali sorumlulukları ilgili faaliyetler
	Ön Lisans Eğitimi, Lisans Eğitimi Ve Lisansüstü Eğitim	Lisans Öğrencilerine Yönelik Burs Hizmetleri	Yükseköğretim sistemimizde her düzeyde niteliğin artırılmasına yönelik ülkemiz için büyük önem arz eden Yükseköğretim Kurulu tarafından belirlenecek Devlet üniversitelerindeki desteklenmesine karar verilen lisans programlarına ilk üç sırada yerleşen ve kayıt yaptıran öğrencilere Yükseköğretim Kurulunca belirlenen miktarda ve sürede verilen aylık bursların takip ve mali sorumlulukları ile ilgili faaliyetler
	Ön Lisans Eğitimi, Lisans Eğitimi Ve Lisansüstü Eğitim	OSB Meslek Yüksekokulları Eğitim Desteği	Meslek yüksekokulu (MYO) ve fen ve mühendislik bilimi mezunlarının yetkinliklerinin sanayi ve iş dünyası ihtiyaçlarına cevap öğrencilerin iş becerisinin artırılması, iş piyasasını tanımaları, yükseköğretimde uygulamalı eğitimin ve işyeri eğitiminin artırılması ve üniversite-sanayi işbirliğinin güçlendirilmesi ile ilgili faaliyetler
	Ön Lisans Eğitimi, Lisans Eğitimi Ve Lisansüstü Eğitim	Yabancı Uyruklu Öğrenci Programı Kapsamında Yürütülen Hizmetler	Yükseköğretim Kurulunun işbirliği protokolü ve/veya mutabakat zaptı imzaladığı ülkelerden gelen ve devlet yükseköğretim kurumlarına yerleştirilen yabancı uyruklu öğrencilere ilişkin faaliyetler.
	Ön Lisans Eğitimi, Lisans Eğitimi Ve Lisansüstü Eğitim	Yükseköğretim Kurumları Bilgi ve Kültürel Kaynaklar ile Sportif Altyapının Geliştirilmesi Hizmetleri	Bilgi kaynaklarının geliştirilmesi ve erişimin kolaylaştırılması önceliği ile ilişkili ve bütçe kararlarını destekleyecek kritik önemi haiz ürün, hizmet ve faaliyetler
	Ön Lisans Eğitimi, Lisans Eğitimi Ve Lisansüstü Eğitim	Yükseköğretim Kurumları Birinci Öğretim	Yükseköğretim kurumlarında normal-örgün, ön lisans ve lisans programlarının örgün eğitim saatlerinde yürütülmesi hizmeti.
	Ön Lisans Eğitimi, Lisans Eğitimi Ve Lisansüstü Eğitim	Yükseköğretim Kurumları İkinci Öğretim	Yükseköğretim kurumlarında normal-örgün, ön lisans ve lisans programlarının örgün eğitim saatleri dışındaki zamanlarda (akşam saatlerinde, hafta sonunda) yürütülmesi.
	Ön Lisans Eğitimi, Lisans Eğitimi Ve Lisansüstü Eğitim	Yükseköğretim Kurumları Uluslararası Ortak Eğitim ve Öğretim Programı	Yurt içinde veya yurt dışındaki yükseköğretim kurumlarının ortak diploma vermeye yönelik ön lisans, lisans veya lisansüstü düzeyde ortak eğitim ve öğretim programları ile yükseköğretim kurumlarının mevcut programlarında kayıtlı öğrencilerin yurt dışındaki yükseköğretim kurumlarında eğitim görebek

			ortak diploma almalarına ilişkin öğrenci kabulü, müfredat, sınav, derslere devam, izin, azami öğrenim süreleri, mezuniyet şartları, eğitim ücretleri ve diğer hususlarla ilgili faaliyetler.
	Ön Lisans Eğitimi, Lisans Eğitimi Ve Lisansüstü Eğitim	Yükseköğretim Kurumları Uzaktan Eğitim	Yükseköğretim kurumlarında, bilgi ve iletişim teknolojilerine dayalı ön lisans, lisans ve yüksek lisans düzeyinde uzaktan öğretim programları açılması ile birinci ve ikinci öğretimde bazı derslerin uzaktan öğretim yöntemiyle verilmesine ilişkin faaliyetler
	Ön Lisans Eğitimi, Lisans Eğitimi Ve Lisansüstü Eğitim	Yükseköğretim Kurumları Yaz Okulları	Yükseköğretim kurumlarında güz ve bahar yarıyılları dışında yaz tatili döneminde açılan eğitim-öğretim programına ilişkin faaliyetler.
	Yükseköğretimde Öğrenci Yaşamı	Yükseköğretimde Barınma Hizmetleri	Yurt sayısı ve kapasitesi, yurtlardan yararlanan öğrenci sayısı belirtilerek yurtlarda barınma olanaklarının iyileştirilmesine yönelik hizmet ve faaliyetler.
	Yükseköğretimde Öğrenci Yaşamı	Yükseköğretimde Beslenme Hizmetleri	2547 Sayılı Yükseköğretim Kanunu'nun 47. Maddesi gereğince Sağlık, Kültür ve Spor Daire Başkanlığı tarafından öğrencilere, akademik ve idari personele sunmuş oldukları beslenme hizmetleri.
	Yükseköğretimde Öğrenci Yaşamı	Yükseköğretimde Kültür ve Spor Hizmetleri	Kültür hizmetleri olarak, öğrencilerin ilgi alanlarına göre boş zamanlarını değerlendirmek, yeni ilgi alanları ile birlikte dinlenme ve eğlence alışkanlığı kazanmalarını sağlamak, güzel sanatlarla ilgili faaliyetleri, Spor hizmetleri olarak, öğrencilerin ve çalışanların beden sağlıklarını korumak ve geliştirmek, onlara disiplinle çalışma alışkanlığı kazandırmak, spora ilgi duymalarını sağlamak, enerjilerini bu olumlu yöne yöneltmek, boş zamanlarını değerlendirmek için ilgi duydukları spor dalında çalışmalarına ilişkin faaliyetler.
	Yükseköğretimde Öğrenci Yaşamı	Yükseköğretimde Öğrenci Yaşamına İlişkin Diğer Hizmetler	Ders dışında, öğrencilerin yükseköğretim kurumunun çeşitli birimlerinde kısmi zamanlı olarak geçici işlerde çalıştırıldığı süre ve bu çalışma şeklinden yararlandırılan öğrenci sayısı ve maliyeti ilgili faaliyetler.
	Yükseköğretimde Öğrenci Yaşamı	Yükseköğretimde Sağlık Hizmetleri	Öğrencilerin ve personelin, sağlık işleri ve tedavileri ile ilgili faaliyetleri yürütmek.

YÖNETİM ve DESTEK PROGRAMI

YÖNETİM ve DESTEK PROGRAMI	Teftiş, Denetim ve Danışmanlık Hizmetleri	Diğer Teftiş, Denetim ve Danışmanlık Hizmetleri	Hukuk birimleri hizmet kapsamı dışında kalan diğer teftiş, denetim ve danışmanlık hizmetleri kapsamaktadır.
		Hukuki Danışmanlık ve Muhakemat Hizmetleri	"Hukuk birimleri hizmet kapsamında; İdarenin taraf olduğu davalarda, iç ve dış tahkim yargılamasında, icra işlemlerinde ve yargıya intikal eden diğer her türlü hukuki uyuşmazlıklarda idarenin temsil edilmesi, dava ve icra işlemlerinin takip edilmesi, İdarece hizmet satın alma yoluyla temsil ettirilecek dava ve icra takipleri ve tahkim ile ilgili işlemlerin yürütülmesi, Hukuk birimleri hukuk danışmanlığı kapsamında; İdare hizmetleriyle ilgili olarak diğer kamu kurum ve kuruluşları tarafından hazırlanan mevzuat taslaklarını, idare birimleri tarafından hazırlanan mevzuat taslakları ile düzenlenecek her türlü sözleşme ve şartname taslaklarını, idare ile üçüncü kişiler arasında çıkan uyuşmazlıklara ilişkin işleri ve idare birimlerince sorulacak diğer işler ile ilişkin hizmetlerin yürütülmesi, İdarenin amaçlarını daha iyi gerçekleştirmek, mevzuata, plan ve programa uygun çalışmalarını temin etmek amacıyla gerekli hukuki teklifleri hazırlanması faaliyetlerini kapsamaktadır."
		İç Denetim	İç denetim, kamu idaresinin çalışmalarına değer katmak ve geliştirmek için kaynakların ekonomiklik, etkililik ve verimlilik esaslarına göre yönetilip yönetilmediğini değerlendirmek ve rehberlik yapmak amacıyla yapılan bağımsız, nesnel güvence sağlama ve danışmanlık faaliyetini kapsamaktadır.
		Kamuoyu İlişkilerinin Yürütülmesi	Üniversitenin yazılı ve görsel olarak tanıtımının ilgili hedef kitlelere en uygun medya araçları ve en uygun yöntemlerin kullanılarak ulaşmasını sağlamak, günlük olarak üniversitemiz ile ilgili basında çıkan haberleri Rektörlük makamına sunmak, medyada üniversitemizle ilgili çıkan haberleri toplamak ve arşivlemek, grafik tasarım çalışmaları yapmak, Üniversitemizin akademik, bilimsel, kültürel, sosyal ve sportif faaliyetlerinin yer aldığı basın bültenleri ve broşürleri hazırlamak. Basın açıklaması, kamuoyu duyuruları, kınama ve başsağlığı metinleri, üniversite tarafından düzenlenen kampanya metin içeriklerinin hazırlanması, bunlara ait bilgi ve fotoğrafların medyaya dağıtılmasını sağlamakla ilgili faaliyetleri kapsamaktadır.
		Kurumsal Uluslararası İşbirliği Faaliyetleri	Akademik ve idari birimleriyle işbirliği içerisinde uluslararası platformda danışmanlık ve koordinasyon hizmetlerinin yürütülmesini kapsamaktadır.
		Teftiş, İnceleme ve Soruşturma	Yükseköğretim kurumlarının ve öğretim elemanları ile diğer görevlilerin her türlü faaliyet ve işlemlerinin gözetim ve denetim altında bulundurulmasını kapsamaktadır.
	Diğer Destek Hizmetleri	Bilgi Teknolojilerine Yönelik Faaliyetler	Gelişmiş ve çağdaş bilişim hizmetlerinden tüm öğrenciler, akademik ve idari personelin faydalanması için gerekli olan bilgisayar altyapısını kurmak, tüm üniversitenin internet ve sistem altyapısını yeni güncellemeler uyum sağlayacak şekilde geliştirmek ve yenilemek, yapılan tüm güncelleme ve yenilikler için, eğitim seminer ve konferans gibi faaliyetleri kapsamaktadır.
		Diğer Destek Hizmetleri	Genel destek hizmetleri faaliyetleri dışında kalan diğer destek hizmetleri faaliyetlerini kapsamaktadır.

	Üst Yönetim, İdari ve Mali Hizmetler	Engellilerin Erişebilirliğinin Sağlanması	Üniversitemizde binaların, açık alanların, ulaşım ve bilgilendirme hizmetleri ile bilgi ve iletişim teknolojisinin, engelliler tarafından güvenli ve bağımsız olarak ulaşılabilir ve kullanılabilir olmasını sağlamak için yürütülecek faaliyetleri kapsamaktadır.
		Genel Destek Hizmetleri	Üniversitemiz bakım, onarım, aydınlatma, ısıtma, temizlik ve benzeri işleri yapmak, sivil savunma, güvenlik ve çevre kontrolü işlerini yerine getirmekle ilgili faaliyetleri kapsamaktadır.
		İnsan Kaynakları Yönetimine İlişkin Faaliyetler	Üniversitemiz insan gücü planlaması ve personel politikasıyla ilgili çalışmalar yapmak, personel sisteminin geliştirilmesi ile ilgili önerilerde bulunmak, tüm Üniversite personelinin atama, özlük ve emeklilik işleriyle ilgili süreçleri takip edip gerekli çalışmalar yapmakla ilgili faaliyetleri kapsamaktadır.
		İnşaat ve Yapı İşlerinin Yürütülmesi	Üniversite bina ve tesislerinin projelerini yapmak, ihale dosyalarını hazırlamak, yapı ve onarımla ilgili ihaleleri yürütmek, inşaatları kontrol etmek ve teslim almak, bakım ve onarım işlerini yapmak, Kalorifer, kazan dairesi, soğuk oda, jeneratör, havalandırma sistemleri ile telefon santrali, çevre düzenleme ve araç işletme, asansör bakım ve onarımı ile benzer faaliyetleri kapsamaktadır.
		Özel Kalem Hizmetleri	Rektörlük makamının yazışmalarını yürütmek, her türlü protokol, ziyaret ve tören işlerini düzenlemek, Rektörlük makamının verileceği diğer görevleri yapmakla ilgili faaliyetleri kapsamaktadır.
		Strateji Geliştirme ve Mali Hizmetler	Stratejik yönetim ve planlama; 1) Milyon belirleme, 2) Kurumsal ve bireysel hedefler oluşturma, 3) Veri-analiz ve araştırma-geliştirme, b) Performans ve >>>>kalite ölçütleri geliştirme, c) Yönetim bilgi sistemi, d) Malî hizmetler; 1) Bütçe ve performans programı, 2) Muhasebe, kesin hesap ve raporlama, 3) İç kontrol hizmetlerinin yürütülmesi faaliyetlerini kapsamaktadır.
		Taşınmaz Mal Gelirleriyle Yürütülecek Hizmetler	2547 sayılı Kanunun ek 25 inci maddesine göre taşınmaz mallardan elde edilen kira, satış ve işletme gelirlerini kapsamaktadır.
		Yükseköğretimde Öğrencilere Yönelik İdari Hizmetler	2547 sayılı Kanun Kapsamında İdari birimler (Öğrenci İşler, Kütüphane, Strateji Geliştirme Daire başkanlıkları vb.) ve akademik birimlerin öğrencilere yönelik sunmuş oldukları hizmetleri kapsamaktadır.

2. Performans Sonuçlarının Değerlendirilmesi

2.1. Alt Program Hedef ve Göstergeleriyle İlgili Gerçekleşme Sonuçları ve Değerlendirmeler

Tablo 81. Performans Göstergesi Gerçekleşmeleri İzleme Formu

Sıra	Yıl:	2023											
	Programın Adı:	ARAŞTIRMA, GELİŞTİRME VE YENİLİK											
	Alt Programın Adı:	ARAŞTIRMA ALTYAPILARI											
	Alt Program Hedefi:	Ülkemizin bilgi birikiminin artırılmasına ve teknolojik gelişimine katkıda bulunmak üzere yükseköğretim kurumlarında araştırma altyapılarının kurulması ve kapasitelerinin güçlendirilmesi											
	Gösterge Adı	Ölçü Birimi	Önceki Dönem Grç		Hedeflenen Gösterge Değeri	Yılsonu Gerçekleşme Tahmini	Gerçekleşme						Gerçekleşme Durumu
			Yılı	Değeri			1. Üç Aylık	2. Üç Aylık	3. Üç Aylık	4. Üç Aylık	Yılsonu Değeri	Gerçekleşme Oranı	
1	Araştırma altyapısı projesi tamamlanma oranı	Oran	2021	40	100	100	0	0	0	0	0	0	Ulaşılamadı

Değerlendirme	<p>"2019-2023 yıllarını kapsayan On birinci Kalkınma Planı doğrultusunda Üniversiteler, araştırma altyapıları ve özel sektör arasında işbirlikleri ile bilgi ve teknoloji transferinin artırılmasına yönelik destek mekanizmaları uygulanacak ve ara yüz yapıların kurumsal kapasiteleri geliştirilerek etkinliği artırılacağı ve araştırma altyapılarının, öncül araştırmalar yapan, nitelikli insan gücü istihdam eden ve özel sektörle işbirliği içinde çalışan bir yapıyla Ar-Ge ve yenilik ekosistemindeki etkinliklerinin artırılmasında önemli bir rol üstlenmektedir. Üniversitemizde I. Dönem Ülkemizin bilgi birikiminin artırılması ve teknolojik gelişimine katkıda bulunmak üzere yükseköğretim kurumlarında araştırma altyapılarının kurulması ve kapasitelerinin güçlendirilmesi hedefi doğrultusunda; Araştırma altyapısı projesi tamamlanma oranı: hedef %100 iken gerçekleşme %0 olarak gerçekleşmiştir.</p>
	<p>"2019-2023 yıllarını kapsayan On birinci Kalkınma Planı doğrultusunda Üniversiteler, araştırma altyapıları ve özel sektör arasında işbirlikleri ile bilgi ve teknoloji transferinin artırılmasına yönelik destek mekanizmaları uygulanacak ve ara yüz yapıların kurumsal kapasiteleri geliştirilerek etkinliği artırılacağı ve araştırma altyapılarının, öncül araştırmalar yapan, nitelikli insan gücü istihdam eden ve özel sektörle işbirliği içinde çalışan bir yapıyla Ar-Ge ve yenilik ekosistemindeki etkinliklerinin artırılmasında önemli bir rol üstlenmektedir. Üniversitemizde II. Dönem Ülkemizin bilgi birikiminin artırılması ve teknolojik gelişimine katkıda bulunmak üzere yükseköğretim kurumlarında araştırma altyapılarının kurulması ve kapasitelerinin güçlendirilmesi hedefi doğrultusunda; Araştırma altyapısı projesi tamamlanma oranı: hedef %100 iken gerçekleşme %0 olarak gerçekleşmiştir.</p>

<p>"2019-2023 yıllarını kapsayan On birinci Kalkınma Planı doğrultusunda Üniversiteler, araştırma altyapıları ve özel sektör arasında işbirlikleri ile bilgi ve teknoloji transferinin artırılmasına yönelik destek mekanizmaları uygulanacak ve ara yüz yapıların kurumsal kapasiteleri geliştirilerek etkinliği artırılacağı ve araştırma altyapılarının, öncül araştırmalar yapan, nitelikli insan gücü istihdam eden ve özel sektörle işbirliği içinde çalışan bir yapıyla Ar-Ge ve yenilik ekosistemindeki etkinliklerinin artırılmasında önemli bir rol üstlenmektedir.</p> <p>Üniversitemizde III. Dönem Ülkemizin bilgi birikiminin artırılması ve teknolojik gelişimine katkıda bulunmak üzere yükseköğretim kurumlarında araştırma altyapılarının kurulması ve kapasitelerinin güçlendirilmesi hedefi doğrultusunda;</p> <p>Araştırma altyapısı projesi tamamlanma oranı: hedef %100 iken gerçekleştirme %0 olarak gerçekleşmiştir.</p>
<p>"2019-2023 yıllarını kapsayan On birinci Kalkınma Planı doğrultusunda Üniversiteler, araştırma altyapıları ve özel sektör arasında işbirlikleri ile bilgi ve teknoloji transferinin artırılmasına yönelik destek mekanizmaları uygulanacak ve ara yüz yapıların kurumsal kapasiteleri geliştirilerek etkinliği artırılacağı ve araştırma altyapılarının, öncül araştırmalar yapan, nitelikli insan gücü istihdam eden ve özel sektörle işbirliği içinde çalışan bir yapıyla Ar-Ge ve yenilik ekosistemindeki etkinliklerinin artırılmasında önemli bir rol üstlenmektedir.</p> <p>Üniversitemizde IV. Dönem Ülkemizin bilgi birikiminin artırılması ve teknolojik gelişimine katkıda bulunmak üzere yükseköğretim kurumlarında araştırma altyapılarının kurulması ve kapasitelerinin güçlendirilmesi hedefi doğrultusunda;</p> <p>Araştırma altyapısı projesi tamamlanma oranı: hedef %100 iken gerçekleştirme %0 olarak gerçekleşmiştir.</p>

Sıra	Yıl: 2023		Programın Adı: ARAŞTIRMA, GELİŞTİRME VE YENİLİK										
	Alt Programın Adı: YÜKSEKÖĞRETİMDE BİLİMSEL ARAŞTIRMA VE GELİŞTİRME		Alt Program Hedefi: Yükseköğretim kurumlarında inovasyon amaçlı bilimsel çalışmaların artırılması										
	Gösterge Adı	Ölçü Birimi	Önceki Dönem Grç		Hedeflenen Gösterge Değeri	Yılsonu Gerçekleşme Tahmini	Gerçekleşme				Yılsonu Değeri	Gerçekleşme Oranı	Gerçekleşme Durumu
Yılı			Değeri	1. Üç Aylık			2. Üç Aylık	3. Üç Aylık	4. Üç Aylık				
1	Ar-ge'ye harcanan bütçenin toplam bütçeye oranı	Oran	2021	0,0109	0,0200	0,0180	0	0,0040	0,0050	0,0500	0,0500	0	Aşıldı
2	Ar-ge sonucu ortaya çıkan ürünlere ilişkin alınan patent sayısı	Sayı	2020	0	1	0	0	0	0	1	1	0	Ulaşıldı
3	Ar-ge sonucu ticarileştirilen ürün sayısı	Sayı	2020	0	1	0	0	0	0	0	0	0	Ulaşılamadı
4	Araştırma merkezleri gelir miktarı	TL	2021	769.613,3900	500.000	193.838,8000	0	524.582,3600	588.467,3500	1.288.763,3900	2.401.813,1000	0	Aşıldı
5	Araştırma merkezlerinin sanayi ile yaptığı proje sayısı	Sayı	2020	0	1	2	0	0	0	0	0	0	Ulaşılamadı
6	BAP kapsamında desteklenen araştırma projeleri sayısı	Sayı	2021	65	70	68	34	66	64	47	47	0	Kısmen Ulaşıldı
7	Öğretim elemanı başına düşen ar-ge proje sayısı	Sayı	2021	0,1000	0,0860	0,0810	0,0400	0,0986	0,0500	0,0800	0,0800	0	Kısmen Ulaşıldı
8	Patent, faydalı model ve endüstriyel tasarım başvuru sayısı	Sayı	2020	9	1	1	0	0	0	2	2	0	Ulaşıldı
9	Ulusal ve uluslararası kuruluşlar tarafından desteklenen ar-ge projesi sayısı	Sayı	2021	29	15	14	13	12	11	10	10	0	Kısmen Ulaşıldı
10	Uluslararası endekslerde yer alan bilimsel yayın sayısı	Sayı	2021	409	450	192	69	361	363	365	1.158	0	Kısmen Ulaşıldı

Değerlendirme	2019-2023 yıllarını kapsayan On Birinci Kalkınma Planı kapsamında Üniversitelerin bilimsel araştırma proje bütçelerinin makro hedeflerle uyumunu sağlamak, projelerin etkin ve verimli bir şekilde gerçekleştirilmesini temin etmek, üniversiteler arasında eş güdüm ve işbirliğini artırmak ve Plan hedefleriyle projeler arasındaki uyumu güçlendirmek için YÖK bünyesinde bir koordinasyon ve destek birimi kurulacak, bilimsel araştırma projelerine ilişkin bir politika dokümanı
----------------------	--

oluşturulacak, proje izleme mekanizmaları ve kaynak tahsisinde performans esaslı yeni yöntemler geliştirilecekleri belirtilmiştir. Üniversitemizde I. Dönem, yükseköğretim kurumlarında inovasyon amaçlı bilimsel çalışmaların artırılması hedefi doğrultusunda; Ar-ge'ye harcanan bütçenin toplam bütçeye oranı: hedef %0,022 iken gerçekleştirme %0
Ar-ge sonucu ortaya çıkan ürünlere ilişkin alınan patent sayısı: hedef 1 iken gerçekleştirme 0
Ar-ge sonucu ticarileştirilen ürün sayısı: hedef 1 iken gerçekleştirme 0
Araştırma merkezleri gelir miktarı: hedef 500.000₺ iken gerçekleştirme 809.104₺,
Araştırma merkezlerinin sanayi ile yaptığı proje sayısı: hedef 1 iken gerçekleştirme 0,
BAP kapsamında desteklenen araştırma projeleri sayısı: hedef 70 iken gerçekleştirme 34 ,
Öğretim elemanı başına düşen ar-ge proje sayısı: hedef 0,09 iken gerçekleştirme 0,04,
Patent, faydalı model ve endüstriyel tasarım başvuru sayısı: hedef 1 iken gerçekleştirme 0,
Ulusal ve uluslararası kuruluşlar tarafından desteklenen ar-ge projesi sayısı: hedef 15 iken gerçekleştirme 13,
Uluslararası endekslerde yer alan bilimsel yayın sayısı: hedef 450 iken gerçekleştirme 69 olarak gerçekleştirilmiştir

2019-2023 yıllarını kapsayan On Birinci Kalkınma Planı kapsamında Üniversitelerin bilimsel araştırma proje bütçelerinin makro hedeflerle uyumunu sağlamak, projelerin etkin ve verimli bir şekilde gerçekleştirilmesini temin etmek, üniversiteler arasında eş güdüm ve işbirliğini artırmak ve Plan hedefleriyle projeler arasındaki uyumu güçlendirmek için YÖK bünyesinde bir koordinasyon ve destek birimi kurulacak, bilimsel araştırma projelerine ilişkin bir politika dokümanı oluşturulacak, proje izleme mekanizmaları ve kaynak tahsisinde performans esaslı yeni yöntemler geliştirilecekleri belirtilmiştir. Üniversitemizde II. Dönem, yükseköğretim kurumlarında inovasyon amaçlı bilimsel çalışmaların artırılması hedefi doğrultusunda; Ar-ge'ye harcanan bütçenin toplam bütçeye oranı: hedef %0,022 iken gerçekleştirme %0
Ar-ge sonucu ortaya çıkan ürünlere ilişkin alınan patent sayısı: hedef 1 iken gerçekleştirme 0
Ar-ge sonucu ticarileştirilen ürün sayısı: hedef 1 iken gerçekleştirme 0
Araştırma merkezleri gelir miktarı: hedef 500.000₺ iken gerçekleştirme 524582.36₺,
Araştırma merkezlerinin sanayi ile yaptığı proje sayısı: hedef 1 iken gerçekleştirme 0,
BAP kapsamında desteklenen araştırma projeleri sayısı: hedef 70 iken gerçekleştirme 66 ,
Öğretim elemanı başına düşen ar-ge proje sayısı: hedef 0,09 iken gerçekleştirme 0,10,
Patent, faydalı model ve endüstriyel tasarım başvuru sayısı: hedef 1 iken gerçekleştirme 0,
Ulusal ve uluslararası kuruluşlar tarafından desteklenen ar-ge projesi sayısı: hedef 15 iken gerçekleştirme 12,
Uluslararası endekslerde yer alan bilimsel yayın sayısı: hedef 450 iken gerçekleştirme 430 olarak gerçekleştirilmiştir

2019-2023 yıllarını kapsayan On Birinci Kalkınma Planı kapsamında Üniversitelerin bilimsel araştırma proje bütçelerinin makro hedeflerle uyumunu sağlamak, projelerin etkin ve verimli bir şekilde gerçekleştirilmesini temin etmek, üniversiteler arasında eş güdüm ve işbirliğini artırmak ve Plan hedefleriyle projeler arasındaki uyumu güçlendirmek için YÖK bünyesinde bir koordinasyon ve destek birimi kurulacak, bilimsel araştırma projelerine ilişkin bir politika dokümanı oluşturulacak, proje izleme mekanizmaları ve kaynak tahsisinde performans esaslı yeni yöntemler geliştirilecekleri belirtilmiştir. Üniversitemizde III. Dönem, yükseköğretim kurumlarında inovasyon amaçlı bilimsel çalışmaların artırılması hedefi doğrultusunda; Ar-ge'ye harcanan bütçenin toplam bütçeye oranı: hedef %0,022 iken gerçekleştirme %0,01
Ar-ge sonucu ortaya çıkan ürünlere ilişkin alınan patent sayısı: hedef 1 iken gerçekleştirme 0
Ar-ge sonucu ticarileştirilen ürün sayısı: hedef 1 iken gerçekleştirme 0
Araştırma merkezleri gelir miktarı: hedef 500.000₺ iken gerçekleştirme 588467,35₺,
Araştırma merkezlerinin sanayi ile yaptığı proje sayısı: hedef 1 iken gerçekleştirme 0,
BAP kapsamında desteklenen araştırma projeleri sayısı: hedef 70 iken gerçekleştirme 64 ,
Öğretim elemanı başına düşen ar-ge proje sayısı: hedef 0,09 iken gerçekleştirme 0,05,
Patent, faydalı model ve endüstriyel tasarım başvuru sayısı: hedef 1 iken gerçekleştirme 0,
Ulusal ve uluslararası kuruluşlar tarafından desteklenen ar-ge projesi sayısı: hedef 15 iken gerçekleştirme 11,
Uluslararası endekslerde yer alan bilimsel yayın sayısı: hedef 450 iken gerçekleştirme 363 olarak gerçekleştirilmiştir

2019-2023 yıllarını kapsayan On Birinci Kalkınma Planı kapsamında Üniversitelerin bilimsel araştırma proje bütçelerinin makro hedeflerle uyumunu sağlamak, projelerin etkin ve verimli bir şekilde gerçekleştirilmesini temin etmek, üniversiteler arasında eş güdüm ve işbirliğini artırmak ve Plan hedefleriyle projeler arasındaki uyumu güçlendirmek için YÖK bünyesinde bir koordinasyon ve destek birimi kurulacak, bilimsel araştırma projelerine ilişkin bir politika dokümanı oluşturulacak, proje izleme mekanizmaları ve kaynak tahsisinde performans esaslı yeni yöntemler geliştirilecekleri belirtilmiştir. Üniversitemizde IV. Dönem, yükseköğretim kurumlarında inovasyon amaçlı bilimsel çalışmaların artırılması hedefi doğrultusunda;

	<p>Ar-ge'ye harcanan bütçenin toplam bütçeye oranı: hedef %0,022 iken gerçekleşme %0,05 Ar-ge sonucu ortaya çıkan ürünlere ilişkin alınan patent sayısı: hedef 1 iken gerçekleşme 1 Ar-ge sonucu ticarileştirilen ürün sayısı: hedef 1 iken gerçekleşme 0 Araştırma merkezleri gelir miktarı: hedef 500.000₺ iken gerçekleşme 1.288.763,39₺, Araştırma merkezlerinin sanayi ile yaptığı proje sayısı: hedef 1 iken gerçekleşme 0, BAP kapsamında desteklenen araştırma projeleri sayısı: hedef 70 iken gerçekleşme 47, Öğretim elemanı başına düşen ar-ge proje sayısı: hedef 0,09 iken gerçekleşme 0,08, Patent, faydalı model ve endüstriyel tasarım başvuru sayısı: hedef 1 iken gerçekleşme 2, Ulusal ve uluslararası kuruluşlar tarafından desteklenen ar-ge projesi sayısı: hedef 15 iken gerçekleşme 10, Uluslararası endekslerde yer alan bilimsel yayın sayısı: hedef 450 iken gerçekleşme 365 olarak gerçekleşmiştir</p>
--	---

Sıra	Yıl:	2023											
	Programın Adı:	HAYAT BOYU ÖĞRENME											
	Alt Programın Adı:	YÜKSEKÖĞRETİM KURUMLARI SÜREKLİ EĞİTİM FAALİYETLERİ											
	Alt Program Hedefi:	Toplumun tüm kesimlerine ihtiyaç duyduğu alanlarda eğitimler verilmesi, kamu kurum ve kuruluşları, özel sektör ve uluslararası kuruluşlarla işbirliğinin gelişmesine katkıda bulunulması											
	Gösterge Adı	Ölçü Birimi	Önceki Dönem Grç		Hedeflenen Gösterge Değeri	Yılsonu Gerçekleşme Tahmini	Gerçekleşme				Yılsonu Değeri	Gerçekleşme Oranı	Gerçekleşme Durumu
			Yılı	Değeri			1. Üç Aylık	2. Üç Aylık	3. Üç Aylık	4. Üç Aylık			
1	Dezavantajlı gruplara yönelik sosyal entegrasyon ve kapsayıcılığa ilişkin yapılan faaliyet sayısı	Sayı	2021	46	5	3	0	2	0	11	13	0	Aşıldı
2	Eğitim programlarına başvuran kişi sayısı	Sayı	2021	1.709	200	183	330	1	0	331	662	0	Aşıldı
3	Mezunlara yönelik gerçekleştirilen faaliyet sayısı	Sayı	2021	8	12	3	0	0	0	0	0	0	Ulaşılamadı
4	Sürekli Eğitim Merkezi (SEM) ve Dil Merkezi (DİLMER) tarafından mesleki eğitime yönelik verilen sertifika sayısı	Sayı	2020	183	220	166	0	0	0	0	0	0	Ulaşılamadı
5	Tamamlanan sosyal sorumluluk projeleri sayısı	Sayı	2021	2	3	3	10	7	0	6	23	0	Aşıldı
6	Üniversitenin çevrecilik alanlarında aldığı ödül sayısı	Sayı	0	0	1	0	0	0	0	0	0	0	Ulaşılamadı

Değerlendirme	<p>"2019-2023 yıllarını kapsayan On birinci Kalkınma Planı doğrultusunda Üniversitelerin, Ülkemizin beşeri yapısının güçlenmesine yönelik tüm kademelerde kapsayıcı ve kaliteli eğitim hamlesiyle bilgiyi ekonomik ve sosyal yarara dönüştüren, teknoloji kullanımına ve üretime yakın nitelikli insan yetiştirilmesi hedeflenmektedir. Bu çerçevede; tüm bireylerin kapsayıcı ve nitelikli bir eğitime ve hayat boyu öğrenme imkânlarına erişim sağlamları amaçlanmaktadır. Üniversitemizde I. Dönem Toplumun tüm kesimlerine ihtiyaç duyduğu alanlarda eğitimler verilmesi, kamu kurum ve kuruluşları, özel sektör ve uluslararası kuruluşlarla işbirliğinin geliştirilmesine katkıda bulunulması hedefi doğrultusunda; Dezavantajlı gruplara yönelik sosyal entegrasyon ve kapsayıcılığa ilişkin yapılan faaliyet sayısı: hedef 5 iken gerçekleşme 0, Eğitim programlarına başvuran kişi sayısı: hedef 200 iken gerçekleşme 330, Mezunlara yönelik gerçekleştirilen faaliyet sayısı: hedef 12 iken gerçekleşme 0,</p>
---------------	---

<p>Sürekli Eğitim Merkezi (SEM) ve Dil Merkezi (DİLMER) tarafından mesleki eğitime yönelik verilen sertifika sayısı: hedef 220 iken gerçekleşme 0, Tamamlanan sosyal sorumluluk projeleri sayısı: hedef 3 iken gerçekleşme 10, Üniversitenin çevrecilik alanlarında aldığı ödül sayısı: hedef belirtilmediğinden dolayı herhangi bir gerçekleşme meydana gelmemiştir</p>
<p>"2019-2023 yıllarını kapsayan On birinci Kalkınma Planı doğrultusunda Üniversitelerin, Ülkemizin beşeri yapısının güçlenmesine yönelik tüm kademelerde kapsayıcı ve kaliteli eğitim hamlesiyle bilgiyi ekonomik ve sosyal yarara dönüştüren, teknoloji kullanımına ve üretime yatkın nitelikli insan yetiştirilmesi hedeflenmektedir. Bu çerçevede; tüm bireylerin kapsayıcı ve nitelikli bir eğitime ve hayat boyu öğrenme imkânlarına erişim sağlamaları amaçlanmaktadır. Üniversitemizde II. Dönem Toplumun tüm kesimlerine ihtiyaç duyduğu alanlarda eğitimler verilmesi, kamu kurum ve kuruluşları, özel sektör ve uluslararası kuruluşlarla işbirliğinin geliştirilmesine katkıda bulunulması hedefi doğrultusunda; Dezavantajlı gruplara yönelik sosyal entegrasyon ve kapsayıcılığa ilişkin yapılan faaliyet sayısı: hedef 5 iken gerçekleşme 2, Eğitim programlarına başvuran kişi sayısı: hedef 200 iken gerçekleşme 331, Mezunlara yönelik gerçekleştirilen faaliyet sayısı: hedef 12 iken gerçekleşme 0, Sürekli Eğitim Merkezi (SEM) ve Dil Merkezi (DİLMER) tarafından mesleki eğitime yönelik verilen sertifika sayısı: hedef 220 iken gerçekleşme 0, Tamamlanan sosyal sorumluluk projeleri sayısı: hedef 3 iken gerçekleşme 17, Üniversitenin çevrecilik alanlarında aldığı ödül sayısı: hedef belirtilmediğinden dolayı herhangi bir gerçekleşme meydana gelmemiştir</p>
<p>"2019-2023 yıllarını kapsayan On birinci Kalkınma Planı doğrultusunda Üniversitelerin, Ülkemizin beşeri yapısının güçlenmesine yönelik tüm kademelerde kapsayıcı ve kaliteli eğitim hamlesiyle bilgiyi ekonomik ve sosyal yarara dönüştüren, teknoloji kullanımına ve üretime yatkın nitelikli insan yetiştirilmesi hedeflenmektedir. Bu çerçevede; tüm bireylerin kapsayıcı ve nitelikli bir eğitime ve hayat boyu öğrenme imkânlarına erişim sağlamaları amaçlanmaktadır. Üniversitemizde III. Dönem Toplumun tüm kesimlerine ihtiyaç duyduğu alanlarda eğitimler verilmesi, kamu kurum ve kuruluşları, özel sektör ve uluslararası kuruluşlarla işbirliğinin geliştirilmesine katkıda bulunulması hedefi doğrultusunda; Dezavantajlı gruplara yönelik sosyal entegrasyon ve kapsayıcılığa ilişkin yapılan faaliyet sayısı: hedef 5 iken gerçekleşme 0, Eğitim programlarına başvuran kişi sayısı: hedef 200 iken gerçekleşme 0, Mezunlara yönelik gerçekleştirilen faaliyet sayısı: hedef 12 iken gerçekleşme 0, Sürekli Eğitim Merkezi (SEM) ve Dil Merkezi (DİLMER) tarafından mesleki eğitime yönelik verilen sertifika sayısı: hedef 220 iken gerçekleşme 0, Tamamlanan sosyal sorumluluk projeleri sayısı: hedef 3 iken gerçekleşme 0, Üniversitenin çevrecilik alanlarında aldığı ödül sayısı: hedef belirtilmediğinden dolayı herhangi bir gerçekleşme meydana gelmemiştir</p>
<p>"2019-2023 yıllarını kapsayan On birinci Kalkınma Planı doğrultusunda Üniversitelerin, Ülkemizin beşeri yapısının güçlenmesine yönelik tüm kademelerde kapsayıcı ve kaliteli eğitim hamlesiyle bilgiyi ekonomik ve sosyal yarara dönüştüren, teknoloji kullanımına ve üretime yatkın nitelikli insan yetiştirilmesi hedeflenmektedir. Bu çerçevede; tüm bireylerin kapsayıcı ve nitelikli bir eğitime ve hayat boyu öğrenme imkânlarına erişim sağlamaları amaçlanmaktadır. Üniversitemizde IV. Dönem Toplumun tüm kesimlerine ihtiyaç duyduğu alanlarda eğitimler verilmesi, kamu kurum ve kuruluşları, özel sektör ve uluslararası kuruluşlarla işbirliğinin geliştirilmesine katkıda bulunulması hedefi doğrultusunda; Dezavantajlı gruplara yönelik sosyal entegrasyon ve kapsayıcılığa ilişkin yapılan faaliyet sayısı: hedef 5 iken gerçekleşme 11, Eğitim programlarına başvuran kişi sayısı: hedef 200 iken gerçekleşme 331, Mezunlara yönelik gerçekleştirilen faaliyet sayısı: hedef 12 iken gerçekleşme 0, Sürekli Eğitim Merkezi (SEM) ve Dil Merkezi (DİLMER) tarafından mesleki eğitime yönelik verilen sertifika sayısı: hedef 220 iken gerçekleşme 0, Tamamlanan sosyal sorumluluk projeleri sayısı: hedef 3 iken gerçekleşme 6, Üniversitenin çevrecilik alanlarında aldığı ödül sayısı: hedef belirtilmediğinden dolayı herhangi bir gerçekleşme meydana gelmemiştir</p>

Sıra	Yıl: 2023 Programın Adı: TEDAVİ EDİCİ SAĞLIK Alt Programın Adı: TEDAVİ HİZMETLERİ Alt Program Hedefi: Tedavi edici sağlık hizmetinin erişilebilir ve etkili olarak sunulmasının sağlanması												
	Gösterge Adı	Ölçü Birimi	Önceki Dönem Grç		Hedeflenen Gösterge Değeri	Yılsonu Gerçekleşme Tahmini	Gerçekleşme						Gerçekleşme Durumu
			Yılı	Değeri			1. Üç Aylık	2. Üç Aylık	3. Üç Aylık	4. Üç Aylık	Yılsonu Değeri	Gerçekleşme Oranı	
1	Ameliyat sayısı	Sayı	0	0	0	0	0	0	0	0	0	0	Ulaşılamadı
2	Üniversite hastaneleri nitelikli yatak oranı	Oran	0	0	0	0	0	0	0	0	0	0	Ulaşılamadı
3	Üniversite hastaneleri yatak doluluk oranı	Oran	0	0	0	0	0	0	0	0	0	0	Ulaşılamadı
4	Yatan hasta sayısı	Sayı	0	0	0	0	0	0	0	0	0	0	Ulaşılamadı

Yıl: 2023
Programın Adı: YÜKSEKÖĞRETİM
Alt Programın Adı: ÖĞRETİM ELEMANLARINA SAĞLANAN BURS VE DESTEKLER
Alt Program Hedefi: Alanında yetkin, araştırmacı, bilgi üreten ve aktaran akademisyenler yetiştirilmesi

Sıra	Gösterge Adı	Ölçü Birimi	Önceki Dönem Grç		Hedeflenen Gösterge Değeri	Yılsonu Gerçekleşme Tahmini	Gerçekleşme						
			Yılı	Değeri			1. Üç Aylık	2. Üç Aylık	3. Üç Aylık	4. Üç Aylık	Yılsonu Değeri	Gerçekleşme Oranı	Gerçekleşme Durumu
1	SCI, SCI-Expanded, SSCI ve AHCI kapsamındaki dergilerde öğretim elemanı başına düşen yayın sayısı	Sayı	2021	0,4600	0,4800	0,4470	0,7500	0,4800	0,5000	0,6300	0,6300	0	Aşıldı
2	Yükseköğretim Kurulu tarafından belirlenecek öncelikli alanlarda sağlanan burslardan yararlanan doktora öğrenci sayısı	Sayı	2020	0	0	0	0	0	0	0	0	0	Ulaşılamadı
3	Yükseköğretim Kurulu tarafından sağlanan araştırma desteklerinden yararlananların sayısı	Sayı	2021	19	20	21	0	15	0	0	0	0	Ulaşılamadı
4	Yükseköğretim Kurulu, Türkiye Bilimler Akademisi ve TÜBİTAK bilim, teşvik ve sanat ödülleri sayısı	Sayı	2021	2	1	2	0	4	1	2	7	0	Aşıldı

Değerlendirme

<p>"2019-2023 yıllarını kapsayan On birinci Kalkınma Planı doğrultusunda Üniversitelerde, araştırma deneyimine sahip nitelikli insan kaynağının artırılmasını teminen kamu destekli Ar-Ge projelerinde daha fazla lisans, yüksek lisans ve doktora bursiyerinin yer alması sağlanacaktır ve Ar-Ge personeli ihtiyacının karşılanması amacıyla YÖK 100/2000 doktora burs programının koşulları iyileştirilerek programdan faydalanan sayısı artırılabacaktır. Üniversitemizde I. Dönem Alanında yetkin, araştırmacı, bilgi üreten ve aktaran akademisyenler yetiştirilmesi hedefi doğrultusunda; SCI, SCI-Expanded, SSCI ve AHCI kapsamındaki dergilerde öğretim elemanı başına düşen yayın sayısı: hedef 0,48 iken gerçekleşme 0,75, Yükseköğretim Kurulu tarafından belirlenecek öncelikli alanlarda sağlanan burslardan yararlanan doktora öğrenci sayısı: hedef belirtilmediğinden dolayı herhangi bir gerçekleşme meydana gelmemiştir. Yükseköğretim Kurulu tarafından sağlanan araştırma desteklerinden yararlananların sayısı : hedef 20 iken gerçekleşme 0, Yükseköğretim Kurulu, Türkiye Bilimler Akademisi ve TÜBİTAK bilim, teşvik ve sanat ödülleri sayısı: hedef 1 iken gerçekleşme 0 olarak gerçekleşmiştir.</p>
<p>"2019-2023 yıllarını kapsayan On birinci Kalkınma Planı doğrultusunda Üniversitelerde, araştırma deneyimine sahip nitelikli insan kaynağının artırılmasını teminen kamu destekli Ar-Ge projelerinde daha fazla lisans, yüksek lisans ve doktora bursiyerinin yer alması sağlanacaktır ve Ar-Ge personeli ihtiyacının karşılanması amacıyla YÖK 100/2000 doktora burs programının koşulları iyileştirilerek programdan faydalanan sayısı artırılabacaktır. Üniversitemizde II. Dönem Alanında yetkin, araştırmacı, bilgi üreten ve aktaran akademisyenler yetiştirilmesi hedefi doğrultusunda; SCI, SCI-Expanded, SSCI ve AHCI kapsamındaki dergilerde öğretim elemanı başına düşen yayın sayısı: hedef 0,48 iken gerçekleşme 0,48, Yükseköğretim Kurulu tarafından belirlenecek öncelikli alanlarda sağlanan burslardan yararlanan doktora öğrenci sayısı: hedef belirtilmediğinden dolayı herhangi bir gerçekleşme meydana gelmemiştir. Yükseköğretim Kurulu tarafından sağlanan araştırma desteklerinden yararlananların sayısı : hedef 20 iken gerçekleşme 15, Yükseköğretim Kurulu, Türkiye Bilimler Akademisi ve TÜBİTAK bilim, teşvik ve sanat ödülleri sayısı: hedef 1 iken gerçekleşme 4 olarak gerçekleşmiştir.</p>
<p>"2019-2023 yıllarını kapsayan On birinci Kalkınma Planı doğrultusunda Üniversitelerde, araştırma deneyimine sahip nitelikli insan kaynağının artırılmasını teminen kamu destekli Ar-Ge projelerinde daha fazla lisans, yüksek lisans ve doktora bursiyerinin yer alması sağlanacaktır ve Ar-Ge personeli ihtiyacının karşılanması amacıyla YÖK 100/2000 doktora burs programının koşulları iyileştirilerek programdan faydalanan sayısı artırılabacaktır. Üniversitemizde III. Dönem Alanında yetkin, araştırmacı, bilgi üreten ve aktaran akademisyenler yetiştirilmesi hedefi doğrultusunda; SCI, SCI-Expanded, SSCI ve AHCI kapsamındaki dergilerde öğretim elemanı başına düşen yayın sayısı: hedef 0,48 iken gerçekleşme 0,50, Yükseköğretim Kurulu tarafından belirlenecek öncelikli alanlarda sağlanan burslardan yararlanan doktora öğrenci sayısı: hedef belirtilmediğinden dolayı herhangi bir gerçekleşme meydana gelmemiştir. Yükseköğretim Kurulu tarafından sağlanan araştırma desteklerinden yararlananların sayısı : hedef 20 iken gerçekleşme 0 Yükseköğretim Kurulu, Türkiye Bilimler Akademisi ve TÜBİTAK bilim, teşvik ve sanat ödülleri sayısı: hedef 1 iken gerçekleşme 1 olarak gerçekleşmiştir.</p>
<p>"2019-2023 yıllarını kapsayan On birinci Kalkınma Planı doğrultusunda Üniversitelerde, araştırma deneyimine sahip nitelikli insan kaynağının artırılmasını teminen kamu destekli Ar-Ge projelerinde daha fazla lisans, yüksek lisans ve doktora bursiyerinin yer alması sağlanacaktır ve Ar-Ge personeli ihtiyacının karşılanması amacıyla YÖK 100/2000 doktora burs programının koşulları iyileştirilerek programdan faydalanan sayısı artırılabacaktır. Üniversitemizde IV. Dönem Alanında yetkin, araştırmacı, bilgi üreten ve aktaran akademisyenler yetiştirilmesi hedefi doğrultusunda; SCI, SCI-Expanded, SSCI ve AHCI kapsamındaki dergilerde öğretim elemanı başına düşen yayın sayısı: hedef 0,48 iken gerçekleşme 0,63, Yükseköğretim Kurulu tarafından belirlenecek öncelikli alanlarda sağlanan burslardan yararlanan doktora öğrenci sayısı: hedef belirtilmediğinden dolayı herhangi bir gerçekleşme meydana gelmemiştir. Yükseköğretim Kurulu tarafından sağlanan araştırma desteklerinden yararlananların sayısı : hedef 20 iken gerçekleşme 0 Yükseköğretim Kurulu, Türkiye Bilimler Akademisi ve TÜBİTAK bilim, teşvik ve sanat ödülleri sayısı: hedef 1 iken gerçekleşme 2 olarak gerçekleşmiştir.</p>

Sıra	Yıl: 2023 Programın Adı: YÜKSEKÖĞRETİM Alt Programın Adı: ÖN LİSANS EĞİTİMİ, LİSANS EĞİTİMİ VE LİSANSÜSTÜ EĞİTİM Alt Program Hedefi: Mesleki yeterlilik sahibi ve gelişime açık mezunlar yetiştirilmesi												
	Gösterge Adı	Ölçü Birimi	Önceki Dönem Grç		Hedeflenen Gösterge Değeri	Yılsonu Gerçekleşme Tahmini	Gerçekleşme						Gerçekleşme Durumu
			Yılı	Değeri			1. Üç Aylık	2. Üç Aylık	3. Üç Aylık	4. Üç Aylık	Yılsonu Değeri	Gerçekleşme Oranı	
1	Doktora eğitimini tamamlayanların sayısı	Sayı	2021	31	10	10	0	64	20	22	106	0	Aşıldı
2	Eğitim bilimleri kontenjan doluluk oranı	Oran	2021	99,7700	95	93,7500	90,4800	90,4800	91,8400	91,8400	91,8400	0	Kısmen Ulaşıldı
3	Eğitimin program süresinde bitirilme oranı	Oran	2021	41,1000	60	60	67	67	50,0600	50,0600	50,0600	0	Kısmen Ulaşıldı
4	Fen bilimleri kontenjan doluluk oranı	Oran	2021	33	95	89,9100	89,1700	89,1700	93,8100	93,8100	93,8100	0	Kısmen Ulaşıldı
5	Kütüphanede bulunan basılı ve elektronik kaynak sayısı	Sayı	2021	135,3710	150.000	141.466	136.968	138.388	145.994	151.307	151.307	0	Aşıldı
6	Kütüphanede bulunan öğrenci başına düşen basılı ve elektronik kaynak sayısı	Sayı	2021	7,3000	8	7,5600	6,4500	6,5200	6,1200	6,3300	6,3300	0	Kısmen Ulaşıldı
7	Kütüphaneden yararlanan kişi sayısı	Sayı	2021	21.664	25.000	20.038	22.305	19.567	24.898	24.973	24.973	0	Kısmen Ulaşıldı
8	Lisansüstü öğrencilerin toplam öğrenciler içindeki payı	Oran	2021	0,1000	0,1200	0,1200	0,1500	0,1500	0,1400	0,1490	0,1490	0	Aşıldı
9	Öğrenci başına düşen eğitim alanı	Metrekare	2021	1,5000	1,6100	1,9500	1,4600	1,4600	1,4500	1,4400	1,4400	0	Kısmen Ulaşıldı
10	Öğrenci başına düşen kapalı alan	Metrekare	2021	9,7500	8,3800	10,1700	9,4400	9,4400	9,7200	9,3100	9,3100	0	Ulaşıldı
11	Öğrenci değişim programlarından yararlanan öğrencilerin oranı	Oran	2021	0,0030	0,0020	0,0030	0	0,0460	0,0500	0,0500	0,0500	0	Ulaşılamadı
12	Öğretim üyesi başına düşen öğrenci sayısı	Sayı	2021	39,1700	53,3000	37,5200	36,9500	35,9700	36,3000	37,3400	37,3400	0	Ulaşılamadı

13	Sağlık bilimleri kontenjan doluluk oranı	Oran	2021	46	100	95,9700	97,3700	97,3700	95,7500	95,7500	95,7500	0	Kısmen Ulaşıldı
14	Sosyal bilimler kontenjan doluluk oranı	Oran	2021	39	90	91	96,2200	96,2200	93,2500	93,2500	93,2500	0	Aşıldı
15	Teknokent veya Teknoloji Transfer Ofisi (TTO) projelerine katılan öğrenci sayısı	Sayı	2021	0	0	0	0	0	0	0	0	0	Aşıldı
16	Uluslararası kuruluşlarla ortak uygulanan eğitim programı sayısı	Sayı	2020	0	1	1	0	1	11	0	0	0	Ulaşılamadı
17	Yabancı dilde eğitim veren program sayısı	Sayı	2021	7	7	7	7	7	7	7	7	0	Ulaşıldı
18	Yabancı uyruklu akademisyen sayısı	Sayı	2021	2	2	2	1	1	1	0	0	0	Ulaşılamadı
19	Yabancı uyruklu öğrenci sayısı	Sayı	2021	1.657	1.750	1.579	1.880	1.880	1.520	1.865	1.865	0	Kısmen Ulaşıldı
20	Yan dal ve çift ana dal programından mezun olanların toplam mezun sayısına oranı	Oran	0	0	0	0	0	0	0	0	0	0	Ulaşılamadı

Değerlendirme	<p>"2019-2023 yıllarını kapsayan On birinci Kalkınma Planı doğrultusunda Üniversitelerde, üniversite öğrencilerinin işgücü piyasasına geçişlerinin sağlanmasını teminen başta ortak projeler olmak üzere üniversite-özel sektör işbirliklerinin yürütülmesi geliştirilecektir ve gençlerin iş arama becerilerini geliştirmek ve çalışma hayatına uyumunu sağlamak için bilinçlendirme faaliyetleri yürütülecektir.</p> <p>Üniversitemizde I. Dönem Mesleki yeterlilik sahibi ve gelişime açık mezunlar yetiştirilmesi hedefi doğrultusunda;</p> <p>Doktora eğitimini tamamlayanların sayısı: hedef 10 iken gerçekleşme 0,</p> <p>Eğitim bilimleri kontenjan doluluk oranı: herhangi bir gerçekleşme meydana gelmemiştir.</p> <p>Eğitimin program süresinde bitirilme oranı: herhangi bir gerçekleşme meydana gelmemiştir.</p> <p>Fen bilimleri kontenjan doluluk oranı: herhangi bir gerçekleşme meydana gelmemiştir.</p> <p>Kütüphanede bulunan basılı ve elektronik kaynak sayısı: hedef 150.000 iken gerçekleşme 136.968, Kütüphanede bulunan öğrenci başına düşen basılı ve elektronik kaynak sayısı: hedef 8 iken gerçekleşme 6,45,</p> <p>Kütüphaneden yararlanan kişi sayısı: hedef 25.000 iken gerçekleşme 22.305,</p> <p>Lisansüstü öğrencilerin toplam öğrenciler içindeki payı: hedef 12 iken gerçekleşme 15,</p> <p>Öğrenci başına düşen eğitim alanı: hedef 1,61 iken gerçekleşme 1,46,</p> <p>Öğrenci başına düşen kapalı alan: hedef 8,38 iken gerçekleşme 9,44,</p> <p>Öğrenci değişim programlarından yararlanan öğrencilerin oranı: hedef 0,030 iken gerçekleşme 0,046,</p> <p>Öğretim üyesi başına düşen öğrenci sayısı: hedef 53,30 iken gerçekleşme 36,95,</p> <p>Sağlık bilimleri kontenjan doluluk oranı: herhangi bir gerçekleşme meydana gelmemiştir.</p> <p>Sosyal bilimler kontenjan doluluk oranı: herhangi bir gerçekleşme meydana gelmemiştir.</p> <p>Teknokent veya Teknoloji Transfer Ofisi (TTO) projelerine katılan öğrenci sayısı: hedef belirtilmediğinden dolayı herhangi bir gerçekleşme meydana gelmemiştir.</p> <p>Uluslararası kuruluşlarla ortak uygulanan eğitim programı sayısı: hedef 1 iken gerçekleşme meydana gelmemiştir.</p> <p>Yabancı dilde eğitim veren program sayısı: hedef 7 iken gerçekleşme 7,</p> <p>Yabancı uyruklu akademisyen sayısı: hedef 2 iken gerçekleşme 1,</p>
---------------	---

	<p>Yabancı uyruklu öğrenci sayısı: hedef 1.750 iken gerçekleşme 1.880, Yan dal ve çift ana dal programından mezun olanların toplam mezun sayısına oranı: hedef belirtilmediğinden dolayı herhangi bir gerçekleşme meydana gelmemiştir</p> <p>"2019-2023 yıllarını kapsayan On birinci Kalkınma Planı doğrultusunda Üniversitelerde, üniversite öğrencilerinin işgücü piyasasına geçişlerinin sağlanmasını teminen başta ortak projeler olmak üzere üniversite-özel sektör işbirliklerinin yürütülmesi geliştirilecektir ve gençlerin iş arama becerilerini geliştirmek ve çalışma hayatına uyumunu sağlamak için bilinçlendirme faaliyetleri yürütülecektir.</p> <p>Üniversitemizde II. Dönem Mesleki yeterlilik sahibi ve gelişime açık mezunlar yetiştirilmesi hedefi doğrultusunda; Doktora eğitimini tamamlayanların sayısı: hedef 10 iken gerçekleşme 64, Eğitim bilimleri kontenjan doluluk oranı: hedef %95 iken gerçekleşme %90,48, Eğitimin program süresinde bitirilme oranı: hedef %60 iken gerçekleşme %67, Fen bilimleri kontenjan doluluk oranı: hedef %95 iken gerçekleşme %89,17, Kütüphanede bulunan basılı ve elektronik kaynak sayısı: hedef 150.000 iken gerçekleşme 138.388, Kütüphanede bulunan öğrenci başına düşen basılı ve elektronik kaynak sayısı: hedef 8 iken gerçekleşme 6,52, Kütüphaneden yararlanan kişi sayısı: hedef 25.000 iken gerçekleşme 19.567, Lisansüstü öğrencilerin toplam öğrenciler içindeki payı: hedef 0,12 iken gerçekleşme 0,15, Öğrenci başına düşen eğitim alanı: hedef 1,61 iken gerçekleşme 1,46, Öğrenci başına düşen kapalı alan: hedef 8,38 iken gerçekleşme 9,44, Öğrenci değişim programlarından yararlanan öğrencilerin oranı: hedef 0 iken gerçekleşme 0,046, Öğretim üyesi başına düşen öğrenci sayısı: hedef 53,30 iken gerçekleşme 35,97, Sağlık bilimleri kontenjan doluluk oranı: hedef %100 iken gerçekleşme %97,37, Sosyal bilimler kontenjan doluluk oranı: hedef %90 iken gerçekleşme %96,22, Teknokent veya Teknoloji Transfer Ofisi (TTO) projelerine katılan öğrenci sayısı: hedef belirtilmediğinden dolayı herhangi bir gerçekleşme meydana gelmemiştir. Uluslararası kuruluşlarla ortak uygulanan eğitim programı sayısı: hedef 1 iken gerçekleşme 1, Yabancı dilde eğitim veren program sayısı: hedef 7 iken gerçekleşme 7, Yabancı uyruklu akademisyen sayısı: hedef 2 iken gerçekleşme 1, Yabancı uyruklu öğrenci sayısı: hedef 1.750 iken gerçekleşme 1.880, Yan dal ve çift ana dal programından mezun olanların toplam mezun sayısına oranı: hedef belirtilmediğinden dolayı herhangi bir gerçekleşme meydana gelmemiştir</p>
	<p>"2019-2023 yıllarını kapsayan On birinci Kalkınma Planı doğrultusunda Üniversitelerde, üniversite öğrencilerinin işgücü piyasasına geçişlerinin sağlanmasını teminen başta ortak projeler olmak üzere üniversite-özel sektör işbirliklerinin yürütülmesi geliştirilecektir ve gençlerin iş arama becerilerini geliştirmek ve çalışma hayatına uyumunu sağlamak için bilinçlendirme faaliyetleri yürütülecektir.</p> <p>Üniversitemizde III. Dönem Mesleki yeterlilik sahibi ve gelişime açık mezunlar yetiştirilmesi hedefi doğrultusunda; Doktora eğitimini tamamlayanların sayısı: hedef 10 iken gerçekleşme 20, Eğitim bilimleri kontenjan doluluk oranı: hedef %95 iken gerçekleşme %91,84, Eğitimin program süresinde bitirilme oranı: hedef %60 iken gerçekleşme %50,06, Fen bilimleri kontenjan doluluk oranı: hedef %95 iken gerçekleşme %93,81, Kütüphanede bulunan basılı ve elektronik kaynak sayısı: hedef 150.000 iken gerçekleşme 145994, Kütüphanede bulunan öğrenci başına düşen basılı ve elektronik kaynak sayısı: hedef 8 iken gerçekleşme 6,12, Kütüphaneden yararlanan kişi sayısı: hedef 25.000 iken gerçekleşme 24898, Lisansüstü öğrencilerin toplam öğrenciler içindeki payı: hedef 0,12 iken gerçekleşme 0,14, Öğrenci başına düşen eğitim alanı: hedef 1,61 iken gerçekleşme 1,45, Öğrenci başına düşen kapalı alan: hedef 8,38 iken gerçekleşme 9,72, Öğrenci değişim programlarından yararlanan öğrencilerin oranı: hedef 0 iken gerçekleşme 0,050, Öğretim üyesi başına düşen öğrenci sayısı: hedef 53,30 iken gerçekleşme 36,30, Sağlık bilimleri kontenjan doluluk oranı: hedef %100 iken gerçekleşme %95,75, Sosyal bilimler kontenjan doluluk oranı: hedef %90 iken gerçekleşme %93,25, Teknokent veya Teknoloji Transfer Ofisi (TTO) projelerine katılan öğrenci sayısı: hedef belirtilmediğinden dolayı herhangi bir gerçekleşme meydana gelmemiştir. Uluslararası kuruluşlarla ortak uygulanan eğitim programı sayısı: hedef 1 iken gerçekleşme 11, Yabancı dilde eğitim veren program sayısı: hedef 7 iken gerçekleşme 7, Yabancı uyruklu akademisyen sayısı: hedef 2 iken gerçekleşme 1,</p>

Yabancı uyruklu öğrenci sayısı: hedef 1.750 iken gerçekleşme 1.520,
Yan dal ve çift ana dal programından mezun olanların toplam mezun sayısına oranı: hedef belirtilmediğinden dolayı herhangi bir gerçekleşme meydana gelmemiştir

"2019-2023 yıllarını kapsayan On birinci Kalkınma Planı doğrultusunda Üniversitelerde, üniversite öğrencilerinin işgücü piyasasına geçişlerinin sağlanmasını teminen başta ortak projeler olmak üzere üniversite-özel sektör işbirliklerinin yürütülmesi geliştirilecektir ve gençlerin iş arama becerilerini geliştirmek ve çalışma hayatına uyumunu sağlamak için bilinçlendirme faaliyetleri yürütülecektir.

Üniversitemizde IV. Dönem Mesleki yeterlilik sahibi ve gelişime açık mezunlar yetiştirilmesi hedefi doğrultusunda;
Doktora eğitimini tamamlayanların sayısı: hedef 10 iken gerçekleşme 22,
Eğitim bilimleri kontenjan doluluk oranı: hedef %95 iken gerçekleşme %91,84,
Eğitimin program süresinde bitirilme oranı: hedef %60 iken gerçekleşme %50,06,
Fen bilimleri kontenjan doluluk oranı: hedef %95 iken gerçekleşme %93,81,
Kütüphanede bulunan basılı ve elektronik kaynak sayısı: hedef 150.000 iken gerçekleşme 151.307, Kütüphanede bulunan öğrenci başına düşen basılı ve elektronik kaynak sayısı: hedef 8 iken gerçekleşme 6,33,
Kütüphaneden yararlanan kişi sayısı: hedef 25.000 iken gerçekleşme 24.973,
Lisansüstü öğrencilerin toplam öğrenciler içindeki payı: hedef 0,12 iken gerçekleşme 0,15,
Öğrenci başına düşen eğitim alanı: hedef 1,61 iken gerçekleşme 1,44,
Öğrenci başına düşen kapalı alan: hedef 8,38 iken gerçekleşme 9,31,
Öğrenci değişim programlarından yararlanan öğrencilerin oranı: hedef 0 iken gerçekleşme 0,050,
Öğretim üyesi başına düşen öğrenci sayısı: hedef 53,30 iken gerçekleşme 37,34,
Sağlık bilimleri kontenjan doluluk oranı: hedef %100 iken gerçekleşme %95,75,
Sosyal bilimler kontenjan doluluk oranı: hedef %90 iken gerçekleşme %93,25,
Teknokent veya Teknoloji Transfer Ofisi (TTO) projelerine katılan öğrenci sayısı: hedef belirtilmediğinden dolayı herhangi bir gerçekleşme meydana gelmemiştir.

Uluslararası kuruluşlarla ortak uygulanan eğitim programı sayısı: hedef 1 iken gerçekleşme 11,
Yabancı dilde eğitim veren program sayısı: hedef 7 iken gerçekleşme 7,
Yabancı uyruklu akademisyen sayısı: hedef 2 iken gerçekleşme 1,
Yabancı uyruklu öğrenci sayısı: hedef 1.750 iken gerçekleşme 1.865,
Yan dal ve çift ana dal programından mezun olanların toplam mezun sayısına oranı: hedef belirtilmediğinden dolayı herhangi bir gerçekleşme meydana gelmemiştir

Sıra	Yıl: 2023 Programın Adı: YÜKSEKÖĞRETİM Alt Programın Adı: YÜKSEKÖĞRETİMDE ÖĞRENCİ YAŞAMI Alt Program Hedefi: Yükseköğretim öğrencilerine sunulan beslenme ve barınma hizmetlerinin kalitesinin artırılması; öğrencilerin kişisel ve sosyal gelişimi desteklenerek yaşam kalitesinin yükseltilmesi												
	Gösterge Adı	Ölçü Birimi	Önceki Dönem Grç		Hedeflenen Gösterge Değeri	Yılsonu Gerçekleşme Tahmini	Gerçekleşme						Gerçekleşme Durumu
			Yılı	Değeri			1. Üç Aylık	2. Üç Aylık	3. Üç Aylık	4. Üç Aylık	Yılsonu Değeri	Gerçekleşme Oranı	
1	Barınma hizmetlerinden yararlanan öğrenci sayısı	Sayı	0	0	0	0	0	0	0	0	0	0	Ulaşılamadı
2	Beslenme hizmetlerinden yararlanan öğrenci sayısı	Sayı	2021	177.283	22.674	18.688	20.140	19.567	20.276	20.423	20.423	0	Kısmen Ulaşıldı
3	Öğrenci başına düşen sosyal donatı alanı	Metrekare	2021	1,9000	1,4400	1,2300	2,1000	2,1000	2,1000	2	2	0	Aşıldı
4	Öğrenci kulüp ve topluluk sayısı	Sayı	2021	65	85	82	98	98	98	103	103	0	Aşıldı
5	Sosyal, kültürel ve sportif faaliyet sayısı	Sayı	2021	55	100	129	0	9	0	52	61	0	Ulaşılamadı
6	Yükseköğretimde öğrenci başına barınma harcaması	TL	2020	0	0	0	0	0	0	0	0	0	Ulaşılamadı
7	Yükseköğretimde öğrenci başına beslenme harcaması	TL	2021	195,8800	250	222	264,1500	252,8500	306,8100	343,7800	1.167,5900	0	Ulaşılamadı
8	Yükseköğretimde öğrenci yaşamından memnuniyet oranı	Oran	2021	61,6000	70	56	68,8000	68,8000	68,8900	62,4800	62,4800	0	Kısmen Ulaşıldı
9	Yükseköğretimde öğrencilere sunulan sağlık hizmetinden yararlanan öğrenci sayısının toplam öğrenci sayısına oranı	Oran	2021	2,4000	0,0500	0,0520	0,0100	0,0100	0,0300	0,1000	0,1000	0	Aşıldı

Değerlendirme	<p>"2019-2023 yıllarını kapsayan On birinci Kalkınma Planı doğrultusunda; öğrencilerin bilimsel, kültürel, sanatsal, sportif ve toplum hizmeti alanlarındaki etkinliklere katılımları desteklenecek, öğrenci yeterliliği üzerindeki etkisi izlenecektir.</p> <p>Üniversitemizde I. Dönem Yükseköğretim öğrencilerine sunulan beslenme ve barınma hizmetlerinin kalitesinin artırılması; öğrencilerin kişisel ve sosyal gelişimi desteklenerek yaşam kalitesinin yükseltilmesi hedefi doğrultusunda;</p> <p>Barınma hizmetlerinden yararlanan öğrenci sayısı: hedef belirtilmediğinden dolayı herhangi bir gerçekleşme meydana gelmemiştir.</p> <p>Beslenme hizmetlerinden yararlanan öğrenci sayısı: hedef 22.674 gerçekleşme 20.140,</p> <p>Öğrenci başına düşen sosyal donatı alanı: hedef 1,44 iken gerçekleşme 2,10,</p> <p>Öğrenci kulüp ve topluluk sayısı: hedef 85 iken gerçekleşme 98,</p> <p>Sosyal, kültürel ve sportif faaliyet sayısı: hedef 100 iken gerçekleşme 0,</p> <p>Yükseköğretimde öğrenci başına barınma harcaması: hedef belirtilmediğinden dolayı herhangi bir gerçekleşme meydana gelmemiştir.</p> <p>Yükseköğretimde öğrenci başına beslenme harcaması: hedef 250 iken gerçekleşme 264,15,</p> <p>Yükseköğretimde öğrenci yaşamından memnuniyet oranı: hedef %70 iken gerçekleşme %68,89,</p> <p>Yükseköğretimde öğrencilere sunulan sağlık hizmetinden yararlanan öğrenci sayısının toplam öğrenci sayısına oranı: hedef 0,05 iken gerçekleşme 1,00'dir</p>
	<p>"2019-2023 yıllarını kapsayan On birinci Kalkınma Planı doğrultusunda; öğrencilerin bilimsel, kültürel, sanatsal, sportif ve toplum hizmeti alanlarındaki etkinliklere katılımları desteklenecek, öğrenci yeterliliği üzerindeki etkisi izlenecektir.</p> <p>Üniversitemizde II. Dönem Yükseköğretim öğrencilerine sunulan beslenme ve barınma hizmetlerinin kalitesinin artırılması; öğrencilerin kişisel ve sosyal gelişimi desteklenerek yaşam kalitesinin yükseltilmesi hedefi doğrultusunda;</p> <p>Barınma hizmetlerinden yararlanan öğrenci sayısı: hedef belirtilmediğinden dolayı herhangi bir gerçekleşme meydana gelmemiştir.</p> <p>Beslenme hizmetlerinden yararlanan öğrenci sayısı: hedef 22.674 gerçekleşme 19.567,</p> <p>Öğrenci başına düşen sosyal donatı alanı: hedef 1,44 iken gerçekleşme 2,10,</p> <p>Öğrenci kulüp ve topluluk sayısı: hedef 85 iken gerçekleşme 98,</p> <p>Sosyal, kültürel ve sportif faaliyet sayısı: hedef 100 iken gerçekleşme 9,</p> <p>Yükseköğretimde öğrenci başına barınma harcaması: hedef belirtilmediğinden dolayı herhangi bir gerçekleşme meydana gelmemiştir.</p> <p>Yükseköğretimde öğrenci başına beslenme harcaması: hedef 250 iken gerçekleşme 317,</p> <p>Yükseköğretimde öğrenci yaşamından memnuniyet oranı: hedef %70 iken gerçekleşme %68,80,</p> <p>Yükseköğretimde öğrencilere sunulan sağlık hizmetinden yararlanan öğrenci sayısının toplam öğrenci sayısına oranı: hedef 0,05 iken gerçekleşme0,01'dir</p>
	<p>"2019-2023 yıllarını kapsayan On birinci Kalkınma Planı doğrultusunda; öğrencilerin bilimsel, kültürel, sanatsal, sportif ve toplum hizmeti alanlarındaki etkinliklere katılımları desteklenecek, öğrenci yeterliliği üzerindeki etkisi izlenecektir.</p> <p>Üniversitemizde III. Dönem Yükseköğretim öğrencilerine sunulan beslenme ve barınma hizmetlerinin kalitesinin artırılması; öğrencilerin kişisel ve sosyal gelişimi desteklenerek yaşam kalitesinin yükseltilmesi hedefi doğrultusunda;</p> <p>Barınma hizmetlerinden yararlanan öğrenci sayısı: hedef belirtilmediğinden dolayı herhangi bir gerçekleşme meydana gelmemiştir.</p> <p>Beslenme hizmetlerinden yararlanan öğrenci sayısı: hedef 22.674 gerçekleşme 20276,</p> <p>Öğrenci başına düşen sosyal donatı alanı: hedef 1,44 iken gerçekleşme 2,10,</p> <p>Öğrenci kulüp ve topluluk sayısı: hedef 85 iken gerçekleşme 98,</p> <p>Sosyal, kültürel ve sportif faaliyet sayısı: hedef 100 iken gerçekleşme 0,</p> <p>Yükseköğretimde öğrenci başına barınma harcaması: hedef belirtilmediğinden dolayı herhangi bir gerçekleşme meydana gelmemiştir.</p> <p>Yükseköğretimde öğrenci başına beslenme harcaması: hedef 250 iken gerçekleşme 306,81,</p> <p>Yükseköğretimde öğrenci yaşamından memnuniyet oranı: hedef %70 iken gerçekleşme %68,89,</p> <p>Yükseköğretimde öğrencilere sunulan sağlık hizmetinden yararlanan öğrenci sayısının toplam öğrenci sayısına oranı: hedef 0,05 iken gerçekleşme0,03'dir</p>
	<p>"2019-2023 yıllarını kapsayan On birinci Kalkınma Planı doğrultusunda; öğrencilerin bilimsel, kültürel, sanatsal, sportif ve toplum hizmeti alanlarındaki etkinliklere katılımları desteklenecek, öğrenci yeterliliği üzerindeki etkisi izlenecektir.</p> <p>Üniversitemizde IV. Dönem Yükseköğretim öğrencilerine sunulan beslenme ve barınma hizmetlerinin kalitesinin artırılması; öğrencilerin kişisel ve sosyal gelişimi desteklenerek yaşam kalitesinin yükseltilmesi hedefi doğrultusunda;</p> <p>Barınma hizmetlerinden yararlanan öğrenci sayısı: hedef belirtilmediğinden dolayı herhangi bir gerçekleşme meydana gelmemiştir.</p> <p>Beslenme hizmetlerinden yararlanan öğrenci sayısı: hedef 22.674 gerçekleşme 20.423,</p> <p>Öğrenci başına düşen sosyal donatı alanı: hedef 1,44 iken gerçekleşme 2 ,</p> <p>Öğrenci kulüp ve topluluk sayısı: hedef 85 iken gerçekleşme 103,</p> <p>Sosyal, kültürel ve sportif faaliyet sayısı: hedef 100 iken gerçekleşme 52,</p> <p>Yükseköğretimde öğrenci başına barınma harcaması: hedef belirtilmediğinden dolayı herhangi bir gerçekleşme meydana gelmemiştir.</p> <p>Yükseköğretimde öğrenci başına beslenme harcaması: hedef 250 iken gerçekleşme 343,78,</p> <p>Yükseköğretimde öğrenci yaşamından memnuniyet oranı: hedef %70 iken gerçekleşme %62,48,</p> <p>Yükseköğretimde öğrencilere sunulan sağlık hizmetinden yararlanan öğrenci sayısının toplam öğrenci sayısına oranı: hedef 0,05 iken gerçekleşme0,01'dir</p>

Tablo 82. Performans Göstergesi Sonuçları Formu

Program	Alt Program	Alt Program Hedefi	Performans Göstergesi	Hedeflenen Gösterge Değeri	Yılsonu Gerçekleşme Değeri	Gerçekleşme Durumu
ARAŞTIRMA, GELİŞTİRME VE YENİLİK	ARAŞTIRMA ALTYAPILARI	Ülkemizin bilgi birikiminin artırılmasına ve teknolojik gelişimine katkıda bulunmak üzere yükseköğretim kurumlarında araştırma altyapılarının kurulması ve kapasitelerinin güçlendirilmesi	Araştırma altyapısı projesi tamamlanma oranı	100	0	Ulaşılamadı
ARAŞTIRMA, GELİŞTİRME VE YENİLİK	YÜKSEKÖĞRETİMDE BİLİMSEL ARAŞTIRMA VE GELİŞTİRME	Yükseköğretim kurumlarında inovasyon amaçlı bilimsel çalışmaların artırılması	Ar-ge'ye harcanan bütçenin toplam bütçeye oranı	0,0200	0,0500	Aşıldı
			Ar-ge sonucu ortaya çıkan ürünlere ilişkin alınan patent sayısı	1	1	Ulaşıldı
			Ar-ge sonucu ticarileştirilen ürün sayısı	1	0	Ulaşılamadı
			Araştırma merkezleri gelir miktarı	500.000	2.401.813,1000	Aşıldı
			Araştırma merkezlerinin sanayi ile yaptığı proje sayısı	1	0	Ulaşılamadı
			BAP kapsamında desteklenen araştırma projeleri sayısı	70	47	Kısmen Ulaşıldı
			Öğretim elemanı başına düşen ar-ge proje sayısı	0,0860	0,0800	Kısmen Ulaşıldı
			Patent, faydalı model ve endüstriyel tasarım başvuru sayısı	1	2	Ulaşıldı
			Ulusal ve uluslararası kuruluşlar tarafından desteklenen ar-ge projesi sayısı	15	10	Kısmen Ulaşıldı
			Uluslararası endekslerde yer alan bilimsel yayın sayısı	450	1.158	Kısmen Ulaşıldı
			HAYAT BOYU ÖĞRENME	YÜKSEKÖĞRETİM KURUMLARI SÜREKLİ EĞİTİM FAALİYETLERİ	Toplumun tüm kesimlerine ihtiyaç duyduğu alanlarda eğitimler verilmesi, kamu kurum ve kuruluşları, özel sektör ve uluslararası kuruluşlarla işbirliğinin gelişmesine katkıda bulunulması	Dezavantajlı gruplara yönelik sosyal entegrasyon ve kapsayıcılığa ilişkin yapılan faaliyet sayısı
Eğitim programlarına başvuran kişi sayısı	200	662				Aşıldı
Mezunlara yönelik gerçekleştirilen faaliyet sayısı	12	0				Ulaşılamadı
Sürekli Eğitim Merkezi (SEM) ve Dil Merkezi (DİLMER) tarafından mesleki eğitime yönelik verilen sertifika sayısı	220	0				Ulaşılamadı
Tamamlanan sosyal sorumluluk projeleri sayısı	3	23				Aşıldı

			Üniversitenin çevrecilik alanlarında aldığı ödül sayısı	1	0	Ulaşılamadı
TEDAVİ EDİCİ SAĞLIK	TEDAVİ HİZMETLERİ	Tedavi edici sağlık hizmetinin erişilebilir ve etkili olarak sunulmasının sağlanması	Ameliyat sayısı	0	0	Ulaşılamadı
			Üniversite hastaneleri nitelikli yatak oranı	0	0	Ulaşılamadı
			Üniversite hastaneleri yatak doluluk oranı	0	0	Ulaşılamadı
			Yatan hasta sayısı	0	0	Ulaşılamadı
YÜKSEKÖĞRETİM	ÖĞRETİM ELEMANLARINA SAĞLANAN BURS VE DESTEKLER	Alanında yetkin, araştırmacı, bilgi üreten ve aktaran akademisyenler yetiştirilmesi	SCI, SCI-Expanded, SSCI ve AHCI kapsamındaki dergilerde öğretim elemanı başına düşen yayın sayısı	0,4800	0,6300	Aşıldı
			Yükseköğretim Kurulu tarafından belirlenecek öncelikli alanlarda sağlanan burslardan yararlanan doktora öğrenci sayısı	0	0	Ulaşılamadı
			Yükseköğretim Kurulu tarafından sağlanan araştırma desteklerinden yararlananların sayısı	20	0	Ulaşılamadı
			Yükseköğretim Kurulu, Türkiye Bilimler Akademisi ve TÜBİTAK bilim, teşvik ve sanat ödülleri sayısı	1	7	Aşıldı
YÜKSEKÖĞRETİM	ÖN LİSANS EĞİTİMİ, LİSANS EĞİTİMİ VE LİSANSÜSTÜ EĞİTİM	Mesleki yeterlilik sahibi ve gelişime açık mezunlar yetiştirilmesi	Doktora eğitimini tamamlayanların sayısı	10	106	Aşıldı
			Eğitim bilimleri kontenjan doluluk oranı	95	91,8400	Kısmen Ulaşıldı
			Eğitimin program süresinde bitirme oranı	60	50,0600	Kısmen Ulaşıldı
			Fen bilimleri kontenjan doluluk oranı	95	93,8100	Kısmen Ulaşıldı
			Kütüphanede bulunan basılı ve elektronik kaynak sayısı	150.000	151.307	Aşıldı
			Kütüphanede bulunan öğrenci başına düşen basılı ve elektronik kaynak sayısı	8	6,3300	Kısmen Ulaşıldı
			Kütüphaneden yararlanan kişi sayısı	25.000	24.973	Kısmen Ulaşıldı
			Lisansüstü öğrencilerin toplam öğrenciler içindeki payı	0,1200	0,1490	Aşıldı
			Öğrenci başına düşen eğitim alanı	1,6100	1,4400	Kısmen Ulaşıldı
			Öğrenci başına düşen kapalı alan	8,3800	9,3100	Ulaşıldı
			Öğrenci değişim programlarından yararlanan öğrencilerin oranı	0,0020	0,0500	Ulaşılamadı
			Öğretim üyesi başına düşen öğrenci	53,3000	37,3400	Ulaşılamadı

			sayısı			
			Sağlık bilimleri kontenjan doluluk oranı	100	95,7500	Kısmen Ulaşıldı
			Sosyal bilimler kontenjan doluluk oranı	90	93,2500	Aşıldı
			Teknokent veya Teknoloji Transfer Ofisi (TTO) projelerine katılan öğrenci sayısı	0	0	Aşıldı
			Uluslararası kuruluşlarla ortak uygulanan eğitim programı sayısı	1	0	Ulaşılamadı
			Yabancı dilde eğitim veren program sayısı	7	7	Ulaşıldı
			Yabancı uyruklu akademisyen sayısı	2	0	Ulaşılamadı
			Yabancı uyruklu öğrenci sayısı	1.750	1.865	Kısmen Ulaşıldı
			Yan dal ve çift ana dal programından mezun olanların toplam mezun sayısına oranı	0	0	Ulaşılamadı
YÜKSEKÖĞRETİM	YÜKSEKÖĞRETİMDE ÖĞRENCİ YAŞAMI	Yükseköğretim öğrencilerine sunulan beslenme ve barınma hizmetlerinin kalitesinin artırılması; öğrencilerin kişisel ve sosyal gelişimi desteklenerek yaşam kalitesinin yükseltilmesi	Barınma hizmetlerinden yararlanan öğrenci sayısı	0	0	Ulaşılamadı
			Beslenme hizmetlerinden yararlanan öğrenci sayısı	22.674	20.423	Kısmen Ulaşıldı
			Öğrenci başına düşen sosyal donatı alanı	1,4400	2	Aşıldı
			Öğrenci kulüp ve topluluk sayısı	85	103	Aşıldı
			Sosyal, kültürel ve sportif faaliyet sayısı	100	61	Ulaşılamadı
			Yükseköğretimde öğrenci başına barınma harcaması	0	0	Ulaşılamadı
			Yükseköğretimde öğrenci başına beslenme harcaması	250	1.167,5900	Ulaşılamadı
			Yükseköğretimde öğrenci yaşamından memnuniyet oranı	70	62,4800	Kısmen Ulaşıldı
			Yükseköğretimde öğrencilere sunulan sağlık hizmetinden yararlanan öğrenci sayısının toplam öğrenci sayısına oranı	0,0500	0,1000	Aşıldı

3. Stratejik Planın Değerlendirilmesi

Tablo 83. Hedef Kartları

A1	EĞİTİM ve ÖĞRETİM KALİTESİNİ GELİŞTİRMEK				
H1.1	Eğitim ve öğretim altyapısının iyileştirilmesi				
Performansı	$=(\%88,41*\%10)+(\%89,03*\%10)+(\%87,12*\%20)+(37,93*\%20)+(\%84,00*\%15)+(\%100*\%15)+(\%16,66*\%10)$ $=(\%8,84)+(\%8,90)+(\%17,42)+(\%7,59)+(\%12,60)+(\%15,00)+(\%1,66)$ $=\%72,01$				
Sorumlu Birim	Rektörlük				
İşbirliği Yapılacak Birim(ler)	Akademik Birimler				
	Öğrenci İşleri Daire Başkanlığı				
	Sağlık, Kültür ve Spor Daire Başkanlığı				
Performans Göstergeleri	Hedef Etkisi (%)	Plan Dönemi Başlangıç Değeri* (A) (2018)	İzleme Dönemindeki Yılsonu Hedeflenen Değer (B)(2023)	İzleme Dönemindeki Gerçekleşme Değeri(C) (2023)	Performansı (%) (C)/(B)
PG1.1.1 Önlisans/lisans öğrenci sayısı	10	20.353	23.100	20.423	%88,41
Göstergeye İlişkin Açıklama	İzleme dönemi sonu itibariyle gerçekleşen değer, yılsonu için hedeflenen değer altında gerçekleşmiştir.				
PG1.1.2 Lisansüstü öğrenci sayısı	10	2.273	3.300	2.938	%89,03
Göstergeye İlişkin Açıklama	İzleme dönemi sonu itibariyle gerçekleşen değer, yılsonu için hedeflenen değer altında gerçekleşmiştir.				
PG1.1.3 Öğretim elemanı başına düşen önlisans/lisans öğrenci sayısı	20	28,46	26,40	23,00	%87,12
Göstergeye İlişkin Açıklama	İzleme dönemi sonu itibariyle gerçekleşen değer, yılsonu için hedeflenen değer altında gerçekleşmiştir.				
PG1.1.4 Öğretim üyesi başına düşen lisansüstü öğrenci sayısı	20	51.07	49,07	18,61	%37,93
Göstergeye İlişkin Açıklama	Performans göstergesi için hedef belirlenirken tüm öğrenci sayısı hesaplanarak dikkate alınmıştır, dolayısıyla yanlış bir değer söz konusudur. Ancak gerçekleşme değeri belirlenirken lisansüstü öğrenciler dikkate alınmıştır.				
PG1.1.5 Öğrencilerin sözlü ve/veya poster sunumuyla katılım sağladığı kongre sayısı	15	70	150	126	%84,00
Göstergeye İlişkin Açıklama	İzleme dönemi sonu itibariyle gerçekleşen değer, yılsonu için hedeflenen değer altında gerçekleşmiştir.				

PG1.1.6 Ortak eğitim projesine dahil olan bölüm/program sayısı*	15	7	17	17	%100
Göstergeye İlişkin Açıklama	İzleme dönemi sonu itibariyle gerçekleşen değer, yılsonu için hedeflenen değerde gerçekleşmiştir.				
PG1.1.7 Ortak eğitimden faydalanan öğrenci sayısı	10	136	270	45	%16,66
Göstergeye İlişkin Açıklama	İzleme dönemi sonu itibariyle gerçekleşen değer, yılsonu için hedeflenen değerinin altında gerçekleşmiştir.				
*Performans gösterge değeri kümülatif olarak belirlenmiştir.					

A1	EĞİTİM ve ÖĞRETİM KALİTESİNİ GELİŞTİRMEK				
H1.2	Uzaktan eğitimin yaygınlaştırılması				
Performansı	$=(\%21.500,6*\%50)+(\%50*\%50)$ $=(\%10.750,30)+(\%25,0)$ $=\%35.775,30$				
Sorumlu Birim	Rektörlük				
İşbirliği Yapılacak Birim(ler)	Akademik Birimler				
	Uzaktan Eğitim Uygulama ve Araştırma Merkezi				
Performans Göstergeleri	Hedefe Etkisi(%)	Plan Dönemi Başlangıç Değeri (A) (2018)	İzleme Dönemindeki Yılsonu Hedeflenen Değer (B) (2023)	İzleme Dönemindeki Gerçekleşme Değeri (C) (2023)	Performansı (%) (C)/(B)
PG1.2.1 Uzaktan eğitim tabanlı ders sayısı	50	3	20	4.312	%21.500,6
Göstergeye İlişkin Açıklama	2023-2024 Eğitim Öğretim yılı Güz dönemi üniversitemizde verilen derslerin %30 una kadar olan kısmı uzaktan eğitim tabanlı olarak gerçekleştirilmiştir.Üniversitemizde verilen tüm dersler uzaktan eğitim sisteminde mevcut olup gerektiğinde öğretim elemanları ve öğrencilerimizin kullanımına sunulmuştur.				
PG1.2.2 Uzaktan eğitim tabanlı program sayısı*	50	0	4	2	%50,00
Göstergeye İlişkin Açıklama	2023-2024 Eğitim Öğretim yılı Güz dönemi Sosyal Bilimleri Enstitüsü bünyesinde aktif olarak iki(2) Uzaktan Eğitim Tezsiz Yüksek lisans programı mevcuttur. İzleme dönemi sonu itibariyle gerçekleşen değer yılsonu için hedeflenen değer altında gerçekleşmiştir.				
*Performans gösterge değeri kümülatif olarak belirlenmiştir.					

A1	EĞİTİM ve ÖĞRETİM KALİTESİNİ GELİŞTİRMEK				
H1.3	Değişim programlarından yararlananların kişi sayısının artırılması				
Performansı	$=(\%71,42*\%30)+(\%15,00*\%20)+(\%35,45*\%20)+(\%285,71*\%15)+(\%515,00*\%15)$ $=(\%21,42)+(\%3,00)+(\%7,09)+(\%42,76)+(\%77,25)$ $=\%151,52$				
Sorumlu Birim	Rektörlük				
İşbirliği Yapılacak Birim(ler)	Dış İlişkiler Koordinatörlüğü				
	Öğrenci İşleri Daire Başkanlığı				
Performans Göstergeleri	Hedefe Etkisi(%)	Plan Dönemi Başlangıç Değeri* (A)(2018)	İzleme Dönemindeki Yılsonu Hedeflenen Değer (B)(2023)	İzleme Dönemindeki Gerçekleşme Değeri(C) (2023)	Performansı (%) (C)/(B)
PG1.3.1 Değişim programları kapsamında üniversitelerle yürütülen protokol/işbirliği sayısı*	30	72	95	133	%71,42
Göstergeye İlişkin Açıklama	Mevlana değişim programı son 3 akademik yıl için askıya alındığından sadece Erasmus değişim programı işbirlikleri yürürlüktedir. İzleme dönemi sonu itibariyle gerçekleşen değer yılsonu için hedeflenen değer üstünde gerçekleşmiştir.				
PG1.3.2 Değişim programları ile üniversitemize gelen öğrenci sayısı	20	20	40	6	%15,00
Göstergeye İlişkin Açıklama	İzleme dönemi sonu itibariyle gerçekleşen değer yılsonu için hedeflenen değer altında gerçekleşmiştir.				
PG1.3.3 Değişim programları ile üniversitemizden giden öğrenci sayısı	20	50	110	39	%35,45
Göstergeye İlişkin Açıklama	İzleme dönemi sonu itibariyle gerçekleşen değer yılsonu için hedeflenen değer altında gerçekleşmiştir.				
PG1.3.4 Değişim programları ile üniversitemize gelen öğretim elemanı sayısı	15	1	7	20	%285,71
Göstergeye İlişkin Açıklama	İzleme dönemi sonu itibariyle gerçekleşen değer yılsonu için hedeflenen değer üzerinde gerçekleşmiştir.				
PG1.3.5 Değişim programları ile üniversitemizden giden öğretim elemanı sayısı	15	11	20	103	%515,00
Göstergeye İlişkin Açıklama	İzleme dönemi sonu itibariyle gerçekleşen değer yılsonu için hedeflenen değer üzerinde gerçekleşmiştir.				
*Performans gösterge değeri kümülatif olarak belirlenmiştir.					

A1	EĞİTİM ve ÖĞRETİM KALİTESİNİ GELİŞTİRMEK				
H1.4	Uluslararasılaşmanın geliştirilmesi				
Performansı	$=(\%14,29*\%40)+(\%100,81*\%40)+(\%160*\%20)$ $=(\%5,72)+(\%40,32)+(\%32)$ $=\%78,04$				
Sorumlu Birim	Rektörlük				
İşbirliği Yapılacak Birim(ler)	Dış İlişkiler Koordinatörlüğü				
	Türkçe Öğretimi Uygulama ve Araştırma Merkezi				
	Personel Daire Başkanlığı				
	Öğrenci İşleri Daire Başkanlığı				
Performans Göstergeleri	Hedefe Etkisi (%)	Plan Dönemi Başlangıç Değeri* (A)(2018)	İzleme Dönemindeki Yılsonu Hedeflenen Değer (B)(2023)	İzleme Dönemindeki Gerçekleşme Değeri(C) (2023)	Performansı (%) (C)/(B)
PG1.4.1 Yabancı uyruklu öğretim elemanı sayısı	40	4	7	1	%14,29
Göstergeye İlişkin Açıklama	Süresi dolan yabancı uyruklu öğretim elemanlarının üniversiteden ayrılmaları ve YÖK 'ün belirlediği yeni şartlar doğrultusunda başvuru sayısının da az olduğu için belirlenen hedefe ulaşamamıştır.				
PG1.4.2 Yabancı uyruklu öğrenci sayısı	40	1.303	1.850	1.865	%100,81
Göstergeye İlişkin Açıklama	İzleme dönemi sonu itibariyle gerçekleşen değer, yılsonu için hedeflenen değer üzerinde gerçekleşmiştir.				
PG1.4.3 Türkçe Öğretimi Uygulama ve Araştırma Merkezinden yararlanan öğrenci sayısı	20	431	600	960	%160
Göstergeye İlişkin Açıklama	İzleme dönemi sonu itibariyle gerçekleşen değer, yılsonu için hedeflenen değer altında gerçekleşmiştir.				

A2	BİLİMSEL ARAŞTIRMALARIN KALİTESİNİ ARTTIRMAK VE SÜRDÜRÜLEBİLİR KILMAK				
H2.1	Lisansüstü faaliyetlerin artırılması				
Performansı	$=(\%572,17*\%30)+(\%480,67*\%20)+(\%185,71*\%20)+(\%145,65*\%15)+(\%139,80*\%15)$ $=(\%171,65)+(\%96,13)+(\%37,14)+(\%21,85)+(\%20,97)$ $=\%347,74$				
Sorumlu Birim	Rektörlük				
İşbirliği Yapılacak Birim(ler)	Bilimsel Araştırma Projeleri Koordinasyon Birimi				
	Spor ve Sağlık Alanında İhtisaslaşma Koordinatörlüğü				
	Fen Bilimleri Enstitüsü				
	Sosyal Bilimler Enstitüsü				
	Sağlık Bilimleri Enstitüsü				
	Kütüphane ve Dokümantasyon Daire Başkanlığı				
Performans Göstergeleri	Hedefe Etkisi(%)	Plan Dönemi Başlangıç Değeri* (A)(2018)	İzleme Dönemindeki Yılsonu Hedeflenen Değer (B)(2023)	İzleme Dönemindeki Gerçekleşme Değeri(C) (2023)	Performansı (%) (C)/(B)
PG2.1.1 Tezsiz yüksek lisans programından mezun olan öğrenci sayısı	30	167	230	1316	%572,17
Göstergeye İlişkin Açıklama	İzleme dönemi sonu itibariyle gerçekleşen değer, yılsonu için hedeflenen değer üzerinde gerçekleşmiştir.				
PG2.1.2 Tezli Yüksek lisans programından mezun olan öğrenci sayısı	20	113	150	721	%480,67
Göstergeye İlişkin Açıklama	İzleme dönemi sonu itibariyle gerçekleşen değer, yılsonu için hedeflenen değer üzerinde gerçekleşmiştir.				
PG2.1.3 Doktora programından mezun olan öğrenci sayısı	20	10	30	65	%185,71
Göstergeye İlişkin Açıklama	İzleme dönemi sonu itibariyle gerçekleşen değer, yılsonu için hedeflenen değer üzerinde gerçekleşmiştir.				
PG2.1.4 Lisansüstü anabilim dalı sayısı*	15	38	46	67	%145,65
Göstergeye İlişkin Açıklama	Ülkemizdeki teknik ve akademik çalışmaların çeşitliliği arttığından dolayı yeni programlara ihtiyaç duyulmuştur. İzleme dönemi sonu itibariyle gerçekleşen değer, yılsonu için hedeflenen değer üzerinde gerçekleşmiştir.				
PG2.1.5 Lisansüstü program sayısı*	15	92	103	144	%139,80
Göstergeye İlişkin Açıklama	Ülkemizdeki teknik ve akademik çalışmaların çeşitliliği arttığından dolayı yeni programlara ihtiyaç duyulmuştur. İzleme dönemi sonu itibariyle gerçekleşen değer, yılsonu için hedeflenen değer üzerinde gerçekleşmiştir.				
*Performans gösterge değeri kümülatif olarak belirlenmiştir.					

A2	BİLİMSEL ARAŞTIRMALARIN KALİTESİNİ ARTTIRMAK VE SÜRDÜRÜLEBİLİR KILMAK				
H2.2	Bilimsel etkinliklere (kongre/sempozyum, konferans vb.) katılımın artırılması				
Performansı	$=(\%40,95*\%50)+(\%62,78*\%50)$ $=(\%20,48)+(\%31,39)$ $=\%51,87$				
Sorumlu Birim	Rektörlük				
İşbirliği Yapılacak Birim(ler)	Bilimsel Araştırma Projeleri Koordinasyon Birimi				
	Spor ve Sağlık Alanında İhtisaslaşma Koordinatörlüğü				
	Akademik Birimler				
Performans Göstergeleri	Hedefe Etkisi(%)	Plan Dönemi Başlangıç Değeri* (A)(2018)	İzleme Dönemindeki Yılsonu Hedeflenen Değer (B)(2023)	İzleme Dönemindeki Gerçekleşme Değeri(C) (2023)	Performansı (%) (C)/(B)
PG2.2.1 Uluslararası bilimsel kongre ve sempozyumlarda sunulan bildiri sayısı	50	897	1.050	430	%40,95
Göstergeye İlişkin Açıklama	İzleme dönemi sonu itibariyle gerçekleşen değer, yılsonu için hedeflenen değer altında gerçekleşmiştir.				
PG2.2.2 Ulusal bilimsel kongre ve sempozyumlarda sunulan bildiri sayısı	50	157	180	113	%62,78
Göstergeye İlişkin Açıklama	İzleme dönemi sonu itibariyle gerçekleşen değer, yılsonu için hedeflenen değer altında gerçekleşmiştir.				

A2	BİLİMSEL ARAŞTIRMALARIN KALİTESİNİ ARTTIRMAK VE SÜRDÜRÜLEBİLİR KILMAK				
H2.3	Uluslararası İndekslerce (SCI, SCI_Expanded, SSCI, AHCI,ESCI) taranan dergilerdeki bilimsel yayın sayılarının artırılması				
Performansı	$=(\%110,61*\%20)+(\%87,65*\%10)+(\%154,51*\%20)+(\%202,70*\%20)+(\%139,77*\%15)+(\%63,16*\%15)$ $=(\%22,12)+(\%8,77)+(\%30,90)+(\%40,54)+(\%20,96)+(\%9,47)$ $=\%132,76$				
Sorumlu Birim	Rektörlük				
İşbirliği Yapılacak Birim(ler)	Bilimsel Araştırma Projeleri Koordinasyon Birimi				
	Spor ve Sağlık Alanında İhtisaslaşma Koordinatörlüğü				
	Akademik Birimler				
Performans Göstergeleri	Hedefe Etkisi(%)	Plan Dönemi Başlangıç Değeri* (A)(2018)	İzleme Dönemindeki Yılsonu Hedeflenen Değer (B)(2023)	İzleme Dönemindeki Gerçekleşme Değeri(C) (2023)	Performansı(%) (C)/(B)
PG2.3.1 SCI Expanded/SSCI, AHCI, ESCI kapsamında taranan dergilerdeki yayın sayısı	20	235	330	365	%110,61
Göstergeye İlişkin Açıklama	İzleme dönemi sonu itibariyle gerçekleşen değer, yılsonu için hedeflenen değer üzerinde gerçekleşmiştir.				
PG2.3.2 SCI-Expanded/SSCI, AHCI, ESCI kapsamı dışındaki alan endekslerinde taranan dergilerdeki yayın sayısı	10	319	370	149	%87,65
Göstergeye İlişkin Açıklama	Kütüphane kaynaklarımızdan elde edilen verilerle gerçekleşme rakamına ulaşılmıştır. İzleme dönemi sonu itibariyle gerçekleşen değer, yılsonu için hedeflenen altında gerçekleşmiştir.				
PG2.3.3 SCI-E / SSCI, AHCI, ESCI kapsamında taranan dergilerden alınan atıf sayısı	20	2.667	4.500	6.953	%154,51
Göstergeye İlişkin Açıklama	İzleme dönemi sonu itibariyle gerçekleşen değer, yılsonu için hedeflenen değer üzerinde gerçekleşmiştir.				
PG2.3.4 Öğretim üyesi başına düşen yayın sayısı	20	0,51	0,74	1,50 (547/365)	%202,70
Göstergeye İlişkin Açıklama	İzleme dönemi sonu itibariyle gerçekleşen değer, yılsonu için hedeflenen değer üzerinde gerçekleşmiştir.				
PG2.3.5 SCI-Expanded/SSCI, AHCI, ESCI kapsamında taranan dergilerdeki makale başına düşen ortalama atıf sayısı	15	11,6	13,63	19,05	%139,77
Göstergeye İlişkin Açıklama	İzleme dönemi sonu itibariyle gerçekleşen değer, yılsonu için hedeflenen değer üzerinde gerçekleşmiştir.				
PG2.3.6 Ulusal ve uluslararası yayın evleri tarafından yayımlanan kitap/kitap bölümü sayısı	15	32/156	38/131	24/174	%63,16
Göstergeye İlişkin Açıklama	İzleme dönemi sonu itibariyle gerçekleşen değer, yılsonu için hedeflenen değer altında gerçekleşmiştir.				

A2	BİLİMSEL ARAŞTIRMALARIN KALİTESİNİ ARTTIRMAK VE SÜRDÜRÜLEBİLİR KILMAK				
H2.4	Üniversite sanayi işbirliğinin artırılması				
Performansı	$=(\%207,5*\%60)+(\%13,04*\%40)$ $=(124,50)+(\%5,22)$ $=\%129,72$				
Sorumlu Birim	Rektörlük				
İşbirliği Yapılacak Birim(ler)	Bilimsel Araştırma Projeleri Koordinasyon Birimi				
	Spor ve Sağlık Alanında İhtisaslaşma Koordinatörlüğü				
	Bilimsel ve Teknolojik Uygulama ve Araştırma Merkezi				
	Kamu-Üniversite-Sanayi İşbirliği Üniversite Temsilciliği				
Performans Göstergeleri	Hedefe Etkisi(%)	Plan Dönemi Başlangıç Değeri* (A)(2018)	İzleme Dönemindeki Yıllık Hedeflenen Değer (B)(2023)	İzleme Dönemindeki Gerçekleşme Değeri(C) (2023)	Performansı (%) (C)/(B)
PG2.4.1 Uygulama ve araştırma merkezleri tarafından yapılan faaliyet sayısı	60	16	40	83	%207,5
Göstergeye İlişkin Açıklama	İzleme dönemi sonu itibariyle gerçekleşen değer, yılsonu için hedeflenen değer üstünde gerçekleşmiştir.				
PG2.4.2 Kamu üniversite sanayi işbirliği kapsamında yapılan faaliyet sayısı*	40	5	28	3	%10,71
Göstergeye İlişkin Açıklama	İzleme dönemi sonu itibariyle gerçekleşen değer, yılsonu için hedeflenen değer altında gerçekleşmiştir.				

A.2	BİLİMSEL ARAŞTIRMALARIN KALİTESİNİ ARTTIRMAK VE SÜRDÜRÜLEBİLİR KILMAK				
H2.5	Ulusal ve uluslararası proje sayılarının artırılması				
Performansı	$=(\%85,88*\%20)+(\%84,31*\%20)+(\%60,60*\%20)+(\%12,50*\%20)+(\%36,25*\%20)$ $=(\%17,18)+(\%16,86)+(\%12,12)+(\%2,5)+(\%7,25)$ $=\%55,91$				
Sorumlu Birim	Rektörlük				
İşbirliği Yapılacak Birim(ler)	Bilimsel Araştırma Projeleri Koordinasyon Birimi				
	Spor ve Sağlık Alanında İhtisaslaşma Koordinatörlüğü				
	Akademik Birimler				
Performans Göstergeleri	Hedefe Etkisi(%)	Plan Dönemi Başlangıç Değeri* (A)(2018)	İzleme Dönemindeki Yılsonu Hedeflenen Değer (B)(2023)	İzleme Dönemindeki Gerçekleşme Değeri(C) (2023)	Performansı (%) (C)/(B)
PG2.5.1 Dış kaynak destekli proje sayısı*	20	50	85	73	%85,88
Göstergeye İlişkin Açıklama	İzleme dönemi sonu itibariyle gerçekleşen değer, yılsonu için hedeflenen değer altında gerçekleşmiştir.				
PG2.5.2 BAP destekli proje sayısı*	20	436	650	548	%84,31
Göstergeye İlişkin Açıklama	İzleme dönemi sonu itibariyle gerçekleşen değer, yılsonu için hedeflenen değer altında gerçekleşmiştir.				
PG2.5.3 Öğretim üyesi başına düşen proje sayısı	20	1,09	1,65	1,00	%60,60
Göstergeye İlişkin Açıklama	Dış Kaynaklı Projeler ve Bap destekli Projelerin Kümülatif toplamının mevcut 547 Öğretim Üyesine bölünmesiyle gerçekleşme değeri hesaplanmıştır. İzleme dönemi sonu itibariyle gerçekleşen değer, yılsonu için hedeflenen değer altında gerçekleşmiştir.				
PG2.5.4 Üretilen Patent sayısı*	20	4	8	1	12,50
Göstergeye İlişkin Açıklama	“Lazer Tabanlı Glikoz Metre” yapımı ile 1 patent alınmıştır.İzleme dönemi sonu itibariyle gerçekleşen değer, yılsonu için hedeflenen değere ulaşılammıştır.				
PG2.5.5 Öğrencilerin dahil olduğu (yürütücü, araştırmacı, bursiyer, rehber vb.) proje sayısı*	20	111	160	58	%36,25
Göstergeye İlişkin Açıklama	İzleme dönemi sonu itibariyle gerçekleşen değer, yılsonu için hedeflenen değer altında gerçekleşmiştir.				
*Performans gösterge değeri kümülatif olarak belirlenmiştir.					

A3	PAYDAŞLARLA İLETİŞİMİ VE ETKİLEŞİMİ GELİŞTİRMEK				
H3.1	Dış paydaşlarla etkileşimin artırılması				
Performansı	$=(\%175*\%25)+(\%6,25*\%25)+(\%4,71*\%25)$ $=(\%43,75)+(\%1,56)+(1,18)$ $=\%46,49$				
Sorumlu Birim	Rektörlük				
İşbirliği Yapılacak Birim(ler)	Kalite Koordinatörlüğü				
	Akademik Birimler				
	Genel Sekreterlik				
	Kariyer Geliştirme Uygulama ve Araştırma Merkezi				
	Öğrenci İşleri Daire Başkanlığı				
Performans Göstergeleri	Hedefe Etkisi(%)	Plan Dönemi Başlangıç Değeri* (A)(2018)	İzleme Dönemindeki Yılsonu Hedeflenen Değer (B)(2023)	İzleme Dönemindeki Gerçekleşme Değeri(C) (2023)	Performansı (%) (C)/(B)
PG3.1.1 Danışma Kurulları toplantı sayısı	25	23	28	49	%175
Göstergeye İlişkin Açıklama	İzleme dönemi sonu itibariyle gerçekleşen değer yılsonu için hedeflenen değer üzerinde gerçekleşmiştir.				
PG3.1.2 Mezunlar için yapılan etkinlik sayısı	25	-	2	-	-
Göstergeye İlişkin Açıklama	İzleme dönemi sonu itibariyle yılsonu hedeflenen değer gerçekleşmemiştir.				
PG3.1.3 Laboratuvar hizmetleri kapsamında hedef kitlenin artırılmasına yönelik yapılan işbirliği/protokol sayısı	25	8	16	1	%6,25
Göstergeye İlişkin Açıklama	İzleme dönemi sonu itibariyle gerçekleşen değer yılsonu için hedeflenen değer altında gerçekleşmiştir.				
PG3.1.4 Dış paydaşlarla yapılan işbirliği/protokol sayısı*	25	126	170	8	%4,71
Göstergeye İlişkin Açıklama	İzleme dönemi sonu itibariyle gerçekleşen değer, yılsonu için hedeflenen değer altında gerçekleşmiştir.				
*Performans gösterge değeri kümülatif olarak belirlenmiştir.					

A3	PAYDAŞLARLA İLETİŞİMİ VE ETKİLEŞİMİ GELİŞTİRMEK				
H3.2	Kültürel, sanatsal, sportif etkinlikler ve sosyal sorumluluk projeleri ile sosyal yaşama katkıda bulunulması				
Performansı	$=(\%88,46*\%20)+(\%33,33*\%20)+(\%327,27*\%20)+(\%59,35*\%20)$ $=(\%17,69)+(\%6,67)+(\%65,45)+(\%11,87)$ $=\%101,68$				
Sorumlu Birim	Rektörlük				
İşbirliği Yapılacak Birim(ler)	Akademik Birimler				
	Genel Sekreterlik				
	Engelli Öğrenci Birimi				
	Sağlık, Kültür ve Spor Daire Başkanlığı				
	Öğrenci İşleri Daire Başkanlığı				
Performans Göstergeleri	Hedefe Etkisi(%)	Plan Dönemi Başlangıç Değeri* (A)(2018)	İzleme Dönemindeki Yıllık Hedeflenen Değer (B)(2023)	İzleme Dönemindeki Gerçekleşme Değeri(C) (2023)	Performansı (%) (C)/(B)
PG3.2.1 Düzenlenen sanatsal ve kültürel faaliyet sayısı	20	211	260	230	%88,46
Göstergeye İlişkin Açıklama	İzleme dönemi sonu itibariyle gerçekleşen değer, yılsonu için hedeflenen değer altında gerçekleşmiştir.				
PG3.2.2 Katılım sağlanan sportif faaliyet sayısı	20	7	25	-	-
Göstergeye İlişkin Açıklama	İzleme dönemi sonu itibariyle yılsonu hedeflenen değer gerçekleşmemiştir.				
PG3.2.3 Özel yaklaşım gerektiren bireylere yönelik yapılan faaliyet sayısı	20	6	18	6	%33,33
Göstergeye İlişkin Açıklama	İzleme dönemi sonu itibariyle gerçekleşen değer, yılsonu için hedeflenen değer altında gerçekleşmiştir.				
PG3.2.4 Yapılan oryantasyon eğitim sayısı	20	18	22	72	%327,27
Göstergeye İlişkin Açıklama	İzleme dönemi sonu itibariyle gerçekleşen değer, andeminin etkisinin bitmesiyle yılsonu hedeflenen değer üstünde gerçekleşmiştir.				
PG3.2.5 Öğrenci toplulukları tarafından düzenlenen faaliyet sayısı	20	136	155	92	%59,35
Göstergeye İlişkin Açıklama	İzleme dönemi sonu itibariyle gerçekleşen değer, yılsonu için hedeflenen değer altında gerçekleşmiştir.				

A4	ÜNİVERSİTENİN KURUMSAL YAPISINI GÜÇLENDİRMEK				
H4.1	Kalite güvence sisteminin güçlendirilmesi				
Performansı	$=(55,56*\%20)+(\%215,03*\%20)+(\%17,05*\%20)+(\%60*\%20)$ $=(\%11,11)+(\%43)+(\%3,41)+(\%19,7)+(\%12)$ $=\%89,22$				
Sorumlu Birim	Rektörlük				
İşbirliği Yapılacak Birim(ler)	Kalite Koordinatörlüğü				
	Akademik Birimler				
	Sürekli Eğitim Uygulama ve Araştırma Merkezi				
	Kariyer Geliştirme Uygulama ve Araştırma Merkezi				
	Strateji Geliştirme Daire Başkanlığı				
	Öğrenci İşleri Daire Başkanlığı				
	Bilgi İşlem Daire Başkanlığı				
Performans Göstergeleri	Hedefe Etkisi(%)	Plan Dönemi Başlangıç Değeri*(A)(2018)	İzleme Dönemindeki Yılsonu Hedeflenen Değer (B)(2023)	İzleme Dönemindeki Gerçekleşme Değeri(C) (2023)	Performansı (%) (C)/(B)
PG4.1.1 Eğiticilerin eğitimi kapsamında yapılan faaliyet sayısı*	20	1	13	-	%30
Göstergeye İlişkin Açıklama	İzleme dönemi sonu itibariyle yılsonu hedeflenen değer gerçekleşmemiştir.				
PG4.1.2 Memnuniyet anket sayıları (öğrenci, akademik/idari personel, paydaşlar)*	20	-	18	10	%55,56
Göstergeye İlişkin Açıklama	İzleme dönemi sonu itibariyle gerçekleşen değer, yılsonu için hedeflenen değer altında gerçekleşmiştir.				
PG4.1.3 Mezun takip sistemine kayıtlı mezun sayısı*	20	2.002	6.000	12.902	%215,03
Göstergeye İlişkin Açıklama	İzleme dönemi sonu itibariyle gerçekleşen değer, yılsonu için hedeflenen değer üzerinde gerçekleşmiştir.				
PG4.1.4 Kariyer geliştirme kapsamında yapılan etkinlik sayısı*	20	100	170	29	%17,05
Göstergeye İlişkin Açıklama	İzleme dönemi sonu itibariyle gerçekleşen değer, yılsonu için hedeflenen değer altında gerçekleşmiştir.				
PG4.1.5 İç denetim kapsamında yapılan süreç denetimi sayısı*	20	10	25	15	%60
Göstergeye İlişkin Açıklama	2023 yılında İç Denetim kapsamında 5 farklı birimde 3 adet süreç denetimi yapılmıştır. İzleme dönemi sonu itibariyle gerçekleşen değer, yılsonu için hedeflenen değer altında gerçekleşmiştir.				
*Performans Gösterge Değeri Kümülatif olarak alınmıştır.					

A4	ÜNİVERSİTENİN KURUMSAL YAPISINI GÜÇLENDİRMEK				
H4.2	Kurumsal aidiyet duygusunun güçlendirilmesi				
Performansı	$=(\%45*\%30)+(\%2,86*\%20)+(\%53,19*\%20)$ $=(\%13,5)+(\%0,57)+(\%10,64)$ $=\%24,71$				
Sorumlu Birim	Rektörlük				
İşbirliği Yapılacak Birim(ler)	Akademik Birimler				
	Genel Sekreterlik				
	Personel Daire Başkanlığı				
Performans Göstergeleri	Hedefe Etkisi(%)	Plan Dönemi Başlangıç Değeri* (A)(2018)	İzleme Dönemindeki Yıllık Hedeflenen Değer (B)(2023)	İzleme Dönemindeki Gerçekleşme Değeri(C) (2023)	Performansı (%) (C)/(B)
PG4.2.1 Performansa dayalı ödül alan akademik personel sayısı	30	14	20	9	%45
Göstergeye İlişkin Açıklama	İzleme dönemi sonu itibariyle gerçekleşen değer, yılsonu için hedeflenen değer altında gerçekleşmiştir.				
PG4.2.2 Hizmet içi eğitim sayısı	20	3	7	1	%2,86
Göstergeye İlişkin Açıklama	İzleme dönemi sonu itibariyle gerçekleşen değer, yılsonu için hedeflenen değer altında gerçekleşmiştir.				
PG4.2.3 Hizmet içi eğitimlere katılan personel sayısı	20	378	470	250	%53,19
Göstergeye İlişkin Açıklama	İzleme dönemi sonu itibariyle gerçekleşen değer, yılsonu için hedeflenen değer altında gerçekleşmiştir.				
PG4.2.4 Performansa dayalı ödül alan idari personel sayısı *	30	0	4	-	-
Göstergeye İlişkin Açıklama	İdari personel performans değerlendirme yönergesi mevcut olup 2023 yılı için uygulanmamıştır.				
*Performans Gösterge Değeri Kümülatif olarak alınmıştır.					

A4	ÜNİVERSİTENİN KURUMSAL YAPISINI GÜÇLENDİRMEK				
H4.3	Üniversite fiziki alt yapısının güçlendirilmesi				
Performansı	$=(\%2,8*\%10)+(\%25*\%10)$ $=\%1+2,5$ $=\%3,5$				
Sorumlu Birim	Rektörlük				
İşbirliği Yapılacak Birim(ler)	Yapı İşleri ve Teknik Daire Başkanlığı				
	Bilgi İşlem Daire Başkanlığı				
	İdari ve Mali İşler Daire Başkanlığı				
Performans Göstergeleri	Hedefe Etkisi(%)	Plan Dönemi Başlangıç Değeri* (A)(2018)	İzleme Dönemindeki Yılsonu Hedeflenen Değer (B)(2023)	İzleme Dönemindeki Gerçekleşme Değeri(C) (2023)	Performansı (%) (C)/(B)
PG4.3.1 Üniversite Sosyal Tesis binasının tamamlanma oranı*	10	90	-	-	-
Göstergeye İlişkin Açıklama	Üniversite Sosyal Tesis binasının tamamlanma oranı, yılsonu gösterge hedefine ulaşılmıştır.				
PG4.3.2 Tıp Fakültesi (Morfoloji) hizmet binasının tamamlanma oranı*	10	-	100	-	-
Göstergeye İlişkin Açıklama	2021 yılında ihalesi yapılmış olup, 2022 yılında tasfiye edilmiştir. 2023 yılında ikmal ihalesi yapılmış ancak teklif çıkmaması üzerine başlanamıştır. 2024 yılında tekrar ihaleye çıkılması planlanmış olup, 2026 yılında tamamlanması planlanmaktadır.				
PG4.3.3 Mimarlık ve Tasarım Fakültesi binasının tamamlanma oranı*	15	-	10	-	-
Göstergeye İlişkin Açıklama	Ödenek yetersizliğinden başlanamamıştır.				
PG4.3.4 İletişim Fakültesi binasının tamamlanma oranı*	15	-	-	-	-
Göstergeye İlişkin Açıklama	Ödenek yetersizliğinden başlanamamıştır.				
PG4.3.5 Altyapı 6. etap tamamlanma oranı*	15	40	-	-	-
Göstergeye İlişkin Açıklama	Altyapı 6. etap tamamlanma oranı, 2020 yılında tamamlanmıştır.				
PG4.3.6 Altyapı 7. etap tamamlanma oranı*	10	-	10	28	%2,8
Göstergeye İlişkin Açıklama	2021 yılında yapımına başlanmış olup, 2022 yılında yüklenicinin ölümü sebebiyle iş tasfiye edilmiştir. 2023 yılında kalan işler için ikmal ihalesine çıkılmış ve iş sözleşmeye bağlanmıştır. 2024 yılında tamamlanması hedeflenmektedir..				
PG4.3.7 Altyapı Güneş Enerjisi Sistemleri (GES) tamamlanma oranı*	15	-	-	-	-

Göstergeye İlişkin Açıklama	Ödenek yetersizliğinden başlanamamıştır.				
PG4.3.8 Yenilenen ve onarılan bina sayısı*	10	1	4	1	%25
Göstergeye İlişkin Açıklama	Diş Hekimliği Fakültesi tarafından kullanılacak olan Ağız Ve Diş Sağlığı Uygulama Ve Araştırma Merkezi için Merkezi Derslikler binasında tadilat işlemleri tamamlanmıştır.				
*Performans gösterge değeri kümülatif olarak belirlenmiştir.					

A4	ÜNİVERSİTENİN KURUMSAL YAPISINI GÜÇLENDİRMEK				
H4.4	Bilişim alt yapısının güçlendirilmesi				
Performansı	$=(\%100*\%25)+(\%250*\%15)+(\%78,9*\%20)+(\%78,9*\%20)+(\%96,15*\%20)$ $=(\%25)+(\%37,5)+(\%15,78)+(\%15,78)+(19,23)$ $=\%113,29$				
Sorumlu Birim	Rektörlük				
İşbirliği Yapılacak Birim(ler)	Bilgi İşlem Daire Başkanlığı				
Performans Göstergeleri	Hedefe Etkisi(%)	Plan Dönemi Başlangıç Değeri* (A) (2018)	İzleme Dönemindeki Yılsonu Hedeflenen Değer (B)(2023)	İzleme Dönemindeki Gerçekleşme Değeri(C) (2023)	Performansı (%) (C)/(B)
PG4.4.1 Üniversitemizde kullanılan otomasyon sayısı*	25	19	23	23	%100
Göstergeye İlişkin Açıklama	İzleme dönemi sonu itibariyle gerçekleşen değer, yılsonu için hedeflenen değerde gerçekleşmiştir.				
PG4.4.2 Güvenlik testlerinde ortaya çıkan zafiyet sayısı	15	44	8	20	%250
Göstergeye İlişkin Açıklama	İzleme dönemi sonu itibariyle gerçekleşen değer, yılsonu için hedeflenen değer in altında gerçekleşmiştir.				
PG4.4.3 Kablosuz erişim nokta sayısı*	20	55	90	71	%78,9
Göstergeye İlişkin Açıklama	İzleme dönemi sonu itibariyle gerçekleşen değer, yılsonu için hedeflenen değer in altında gerçekleşmiştir.				
PG4.4.4 Eduroam erişim sağlanan nokta sayısı	20	55	90	71	%78,9
Göstergeye İlişkin Açıklama	İzleme dönemi sonu itibariyle gerçekleşen değer, yılsonu için hedeflenen değer in altında gerçekleşmiştir.				
PG4.4.5 Akıllı Geçiş sistemi kullanılan nokta sayısı*	20	95	104	100	%96,15
Göstergeye İlişkin Açıklama	İzleme dönemi sonu itibariyle gerçekleşen değer, yılsonu için hedeflenen değer in altında gerçekleşmiştir.				
*Performans gösterge değeri kümülatif olarak belirlenmiştir.					

A4	ÜNİVERSİTENİN KURUMSAL YAPISINI GÜÇLENDİRMEK				
H4.5	Kütüphane hizmetleri alt yapısının güçlendirilmesi				
Performansı	$=(\%49,25*\%20)+(\%71,23*\%20)+(\%124,20*\%20)+(\%61,19*\%20)+(\%70,33*\%20)$ $=(\%9,85)+(\%14,25)+(\%24,84)+(\%12,24)+(\%14,07)$ $=\%75,25$				
Sorumlu Birim	Rektörlük				
İşbirliği Yapılacak Birim(ler)	Kütüphane ve Dokümantasyon Daire Başkanlığı				
Performans Göstergeleri	Hedefe Etkisi(%)	Plan Dönemi Başlangıç Değeri* (A)(2018)	İzleme Dönemindeki Yılsonu Hedeflenen Değer (B)(2023)	İzleme Dönemindeki Gerçekleşme Değeri(C) (2023)	Performansı (%) (C)/(B)
PG4.5.1 Ödünç verilen kaynak sayısı	20	24.983	29.350	14.454	%49,25
Göstergeye İlişkin Açıklama	2023 Yılında ülkemizde gerçekleşen deprem nedeniyle uzaktan eğitime geçildiği için ödünç verilen kaynak sayılarında düşüş yaşanmıştır.İzleme dönemi sonu itibariyle gerçekleşen değer, yılsonu için hedeflenen değer altında gerçekleşmiştir.				
PG4.5.2 Veri tabanı sayısı (satın alma yoluyla)*	20	57	73	52	%71,23
Göstergeye İlişkin Açıklama	Bütçemizin yetersiz olması ve döviz kurundaki dalgalanmalar nedeniyle 2023 yılındaki veritabanı sayımızda düşüş yaşanmıştır. İzleme dönemi sonu itibariyle gerçekleşen değer, yılsonu için hedeflenen değer altında gerçekleşmiştir.				
PG4.5.3 Basılı kaynak (kitap, dergi) sayısı*	20	71.176	94.500	117.368	%124,20
Göstergeye İlişkin Açıklama	Satın alma ve bağış yoluyla Kütüphanemize kazandırılan kaynak sayısında artış yaşanmış, yılsonuna kadar alınması planlanan basılı kaynaklar ile hedefin üzerinde gerçekleşmiştir.				
PG4.5.4 Elektronik kitap sayısı*	20	27.608	47.000	28.758	%61,19
Göstergeye İlişkin Açıklama	Elektronik kitap sayısı yılsonu itibariyle hedeflenen değer altında gerçekleşmiştir.				
PG4.5.5 Öğrenci başına düşen kütüphane kitap sayısı	20	4	9	6,33	%70,33
Göstergeye İlişkin Açıklama	İzleme dönemi sonu itibariyle gerçekleşen değer, yılsonu için hedeflenen değer altında gerçekleşmiştir.				
*Performans gösterge değeri kümülatif olarak belirlenmiştir.					

A5	BÖLGENİN MEVCUT VERİMLİLİK DÜZEYİ VE İNOVASYON KABİLİYETİNİN GELİŞTİRİLEREK ULUSAL VE ULUSLARARASI REKABETÇİLİK GÜCÜNÜ ARTTIRMAK				
H5.1	Bölgesel Kalkınma Politikalarında “Spor ve Sağlık” ın Önemli Bir Katma Değer Unsuru Olarak Yer Alması				
Performansı	$=(\%15*\%10)+(\%12,5*\%10)+(130*\%20)+(\%20*\%20)+(\%145,71*\%20)+(\%12,5*\%10)$ $=(1,5)+(\%1,25)+(\%26)+(\%4)+(\%9,14)+(\%1,25)$ $=\%43,14$				
Sorumlu Birim	Rektörlük				
İşbirliği Yapılacak Birim(ler)	Bilimsel Araştırma Projeleri Koordinasyon Birimi				
	Spor ve Sağlık Alanında İhtisaslaşma Koordinatörlüğü				
	Akademik Birimler				
Performans Göstergeleri	Hedef Etkisi(%)	Plan Dönemi Başlangıç Değeri* (A)(2018)	İzleme Dönemindeki Yılsonu Hedeflenen Değer (B)(2023)	İzleme Dönemindeki Gerçekleşme Değeri(C)(2023)	Performansı (%) (C)/(B)
PG 5.1.1 Üniversitenin ihtisaslaşma alanına göre bulunduğu bölgedeki diğer kamu kurumlarıyla yürüttüğü ortak proje sayısı	10	-	7	-	-
Göstergeye İlişkin Açıklama	İzleme dönemi sonu itibariyle hedeflenen değer gerçekleşmemiştir				
PG 5.1.2 Üniversitenin İhtisaslaşma alanına göre yürütülen proje sayısı	10	-	40	6	%15
Göstergeye İlişkin Açıklama	İzleme dönemi sonu itibariyle gerçekleşen değer, yılsonu için hedeflenen değer altında gerçekleşmiştir.				
PG 5.1.3 Üniversitenin ihtisaslaşma alanına yönelik açılan bölüm/program sayısı*	10	-	8	1	%12,5
Göstergeye İlişkin Açıklama	İzleme dönemi sonu itibariyle gerçekleşen değer, yılsonu için hedeflenen değer altında gerçekleşmiştir.				
PG 5.1.4 Üniversitenin İhtisaslaşma alanında yürütülen lisansüstü tez sayısı*	20	-	20	26	%130
Göstergeye İlişkin Açıklama	İzleme dönemi sonu itibariyle gerçekleşen değer, yılsonu için hedeflenen değer üzerinde gerçekleşmiştir.				
PG 5.1.5 Üniversitenin İhtisaslaşma alanında patent /faydalı model sayısı*	20	-	5	1	%20
Göstergeye İlişkin Açıklama	İzleme dönemi sonu itibariyle gerçekleşen değer, yılsonu için hedeflenen değer altında gerçekleşmiştir.				
PG 5.1.6 Üniversitenin İhtisaslaşma alanında SCI, SCI-Exp, SSCI, AHCI yayın sayısı*	20	-	70	102	%145,71
Göstergeye İlişkin Açıklama	İzleme dönemi sonu itibariyle gerçekleşen değer, yılsonu için hedeflenen değer üzerinde gerçekleşmiştir.				
PG 5.1.7 İhtisaslaşma alanında bölgede düzenlenen Seminer/Eğitim/konferans sayısı*	10	-	20	6	%30
Göstergeye İlişkin Açıklama	İzleme dönemi sonu itibariyle gerçekleşen değer, yılsonu için hedeflenen değer altında gerçekleşmiştir.				

4. Performans Bilgi Sisteminin Değerlendirilmesi

Üniversitemizde Yönetim Bilgi Sisteminin ilk ayağı olan Kalite Yönetim Sistemi yazılımı alınarak 2018 yılı sonu itibariyle işler hale getirilmiş, buradan alınan veriler ile “Sayılarla ASÜ” portalı oluşturulmuştur.

2018 yılında Üniversite anahtar performans göstergeleri tespit edilmiş, bu göstergeler Kalite Yönetim Sistemine tanımlanmıştır. Aynı göstergeler aynı zamanda stratejik plan göstergelerine de uyumlu hale getirilmiştir. Ayrıca Kalite Yönetim Sistemine Yükseköğretim Kalite Kurulu tarafından talep edilen performans göstergeleri de tanımlanmış olup bu göstergelere ait veriler de bu sistem üzerinden alınmaya başlanmıştır. Sistemde yer alan verilerin bir kısmı YÖKAK sisteminde otomatik olarak üretilirken, bir kısmı da kurumlar tarafından veri girişi yapılarak sağlanmaktadır.

Kalite yönetim sisteminde elde edilen veriler aynı zamanda sistem tarafından gerekli grafiklere dönüştürülmektedir. Hem sayılara ilişkin veriler hem de grafikler aylar itibariyle “Sayılarla ASÜ” portalında yayınlanmak suretiyle paydaşların bilgisine sunulmaktadır.

Bu yazılım sayesinde üniversitemizde değişken sayı ve orana sahip bilgi ve istatistiklerin otomatik raporlaştırılması sağlanmaktadır. Oluşturulan yazılımda Strateji Geliştirme Daire Başkanlığı personeli olan bir admin kullanıcı ve her birime ait bir birim kullanıcısı bulunmaktadır. Raporlamada kullanılacak göstergeler belirlenmekte bu göstergelere ait mevcut bilgiler ve aylık değişimler Birim kullanıcıları tarafından sisteme girilmektedir.

2021 yılından itibaren KA-YA sisteminde, yatırım projelerine ilişkin veriler yatırımcı harcama birimleri tarafından gerçekleştirilen harcamalar girilmeye başlanmıştır. Bu kapsamda birimler projelerinin takibini sağlıklı bir şekilde yönetmek suratiyle üst yönetim tarafından talep edildiği durumlarda eş zamanlı olarak veri teminini sağlayacak duruma gelmişlerdir.

Cumhurbaşkanlığı Hükümet Sistemiyle birlikte 24 Temmuz 2018’de Cumhurbaşkanlığı Strateji ve Bütçe Başkanlığı kurulmuş ve bütçe hazırlık ve uygulama süreçlerine ilişkin görevler Başkanlık bünyesinde yürütülmeye başlanmıştır.

2019-2021 Dönemi Orta Vadeli Programında kamu kaynaklarının kullanımının etkinliğini takip etmeyi kolaylaştıracak, şeffaflığı ve hesap verebilirliği arttıracak performans esaslı program bütçelemenin hayata geçirileceği; 2019 Yılı Cumhurbaşkanlığı Yıllık Programında ise program bütçeleme sistemine geçiş için gerekli çalışmaların tamamlanacağı ifade edilmiş ve Strateji ve Bütçe Başkanlığı sorumlu kuruluş olarak belirlenmiştir.

Program bütçeye geçiş çalışmaları kapsamında çalışmalar <https://programbutce.sbb.gov.tr> adresinden ulaşılabilecek e-bütçe üzerinden yürütülmeye başlanmıştır.

Sonu itibariyle performans bilgi sistemine program büte de dahil olmuştur. Hali hazırda bütünleşik bir performans bilgi sistemi mevcut olmasa da yukarıda bahsedilen sistemler ile süreç yürütölmektedir.

C. FAALİYET BİLGİLERİ

1. Sosyal Faaliyetler



2023 yılı içerisinde, Üniversitemizce çeşitli türlerde 22 sosyal etkinlik düzenlenmiştir. Düzenlenen bu etkinliklere ilişkin bilgiler aşağıdaki tabloda gösterilmektedir.

Tablo 84. 2022-2023 Yılında Düzenlenen Etkinlikler

Etkinlik Türü	2022	2023
Sempozyum	28	9
Panel	2	2
Konferans	34	2
Seminer	-	1
Sergi	1	3
Tiyatro	6	-
Konser	5	1
Şiir Dinletisi	-	-
Kermes	-	-
Toplantı	-	-
Eğitim Semineri	-	-
Tören	1	1
Rezerve	-	-
Tadilat	-	,
Diğer	44	3
Kurum İçi Eğitim	-	-
Toplam	121	22



2. Akademik Yayınlarla İlgili Faaliyet Bilgileri

Üniversitemizde görev yapan öğretim elemanlarının yapmış oldukları yayın sayıları ve katılımları ile gerçekleşmiş olan akademik faaliyetlerin 2020-2023 yılları itibariyle değişimleri karşılaştırmalı olarak aşağıdaki tabloda gösterilmektedir.

Tablo 85. 2020-2023 Yılları Akademik Yayın Sayıları

Akademik Yayınlar	2020	2021	2022	2023
Uluslararası bilimsel kongre ve sempozyumlarda sunulan bildiri sayısı	161	343	285	305
Ulusal bilimsel kongre ve sempozyumlarda sunulan bildiri sayısı	9	87	70	77
SCI-Expanded/SSCI, AHCI kapsamında taranan dergilerdeki yayın sayısı*	344	409	353	368
SCI-Expanded/SSCI, AHCI kapsamında taranan dergilerden alınan atıf sayısı*	4.537	5.736	6.157	7.332

*WEB OF SCIENCE verileridir.

3. Üniversiteler Arasında Yapılan İkili Anlaşmalar

Bilgiye dayalı küresel ekonomik yarış ile birlikte bilişim ve iletişim teknolojilerinde yaşanan önemli gelişmeler, her alanda olduğu gibi yükseköğretim alanında da sıkı ilişkileri beraberinde getirmektedir. Bu gerçekten hareketle, yurt dışındaki üniversiteler ile yurt içindeki diğer üniversiteler arasında; eğitime yönelik işbirliği çalışmaları kapsamında imzalanan ikili anlaşmaların sayısı gün geçtikçe artmaktadır. Üniversiteler arasında yapılan ikili anlaşmalar, öğretim elemanları ve öğrencilerin kendilerini geliştirme fırsatı bulmasına olanak sağlayacak; bu

faaliyetlerde elde edilen kazanımlar hem bireysel çalışmalarda olumlu etkiler yapacak, hem de kurumsal standartların yükselmesinde önemli bir rol üstlenecektir. Bu kapsamda yapılan ikili anlaşmalar (Farabi, Erasmus ve Mevlana değişim programları) aşağıda başlıklar halinde açıklanmaktadır.

3.1. Farabi Değişim Programı

Kısaca "Farabi Değişim Programı" olarak adlandırılan Yükseköğretim Kurumları Arasında Öğrenci ve Öğretim Üyesi Değişim Programı, üniversite ve yüksek teknoloji enstitüleri bünyesinde ön lisans, lisans, yüksek lisans ve doktora düzeyinde eğitim-öğretim yapan yükseköğretim kurumları arasında öğrenci ve öğretim üyesi değişim programıdır. Program, öğrenci veya öğretim üyelerinin bir veya iki yarıyıl süresince başka bir yükseköğretim kurumunda eğitim ve öğretim faaliyetlerine devam etmelerini amaçlamaktadır.

Yükseköğretim Yürütme Kurulu'nun 20.01.2021 tarihli toplantısında mevcut riskler göz önüne alınarak, Farabi Değişim Programı kapsamında 2021-2022 eğitim öğretim yılında değişim yapılmaması uygun bulunmasına rağmen 2021 yılından itibaren Farabi Değişim programı kapsamında faaliyetlere başlanmamıştır. Bu doğrultuda 2022-2023 yıllarında Farabi verileri izlenememektedir.

Tablo 86.2019-2023 Yılları Farabi Programına İlişkin Veriler

Farabi Programına İlişkin Veriler	2019	2020	2021	2022	2023
Farabi programı kapsamında yapılan anlaşma sayısı	45	64	-	-	-
Farabi programından yararlanan bölüm/program sayısı	19	-	-	-	-
Farabi programından giden öğrenci sayısı	27	-	-	-	-
Farabi programı ile gelen öğrenci sayısı	15	-	-	-	-

3.2. Erasmus ve Mevlana Değişim Programları Kapsamında Yapılan İkili Anlaşmalar

Erasmus ve Mevlana değişim programları, yükseköğretim kurumlarının birbirleri ile işbirliği yapmalarını teşvik etmeye yönelik Avrupa Birliği programlarıdır. Bu programların amacı yükseköğretim kurumlarının birbirleri ile ortak projeler üretip hayata geçirmeleri; kısa süreli öğrenci ve personel değişimi yapabilmeleri için karşılıksız mali destek sağlamaktır. Bunun yanı sıra yükseköğretim sistemini iş dünyasının gereksinimlerine uygun olarak geliştirmek ve üniversite mezunlarının iş dünyasında istihdam edilebilirliğini arttırmak amacıyla yükseköğretim kurumları ile çalışma çevreleri arasındaki ilişkilerin ve işbirliğinin artırılmasını da teşvik etmektedir.

Yükseköğretim Yürütme Kurulu'nun 20.01.2021 tarihli toplantısında mevcut riskler göz önüne alınarak, Mevlana Değişim Programı kapsamında 2021-2022 eğitim öğretim yılında değişim yapılmaması uygun bulunmasına rağmen 2021 yılından itibaren Mevlana Değişim programı kapsamında faaliyetlere başlanmamıştır. Bu doğrultuda 2022-2023 yıllarında Mevlana verileri izlenememektedir.

Tablo 87. 2019-2023 Yılları Mevlana Programına İlişkin Veriler

Mevlana Programına İlişkin Veriler	2019	2020	2021	2022	2023
Mevlana programı kapsamında yapılan protokol sayısı	22	10	-	-	-
Mevlana programından yararlanan bölüm/program sayısı	1	-	-	-	-
Mevlana programı ile öğrenim görmek için giden öğrenci sayısı	-	-	-	-	-
Mevlana programı ile ders verme hareketliliği kapsamında giden öğretim elemanı sayısı	-	-	-	-	-
Mevlana programı ile gelen öğrenci sayısı	1	-	-	-	-
Mevlana programı gelen personel sayısı	-	-	-	-	-

Erasmus Programına İlişkin verilerin 2020-2023 yılları itibariyle değişimleri karşılaştırmalı olarak aşağıdaki tabloda gösterilmektedir.

Tablo 88. 2020-2023 Yılları Erasmus+ Programına İlişkin Veriler

Erasmus+ Programına İlişkin Veriler	2020	2021	2022	2023
Erasmus+ programı kapsamında yapılan anlaşma sayısı	83	91	105	133
Erasmus+ programından yararlanan bölüm/program sayısı	27	25	26	35
Erasmus+ programından öğrenim için giden öğrenci sayısı	8	20	24	20
Erasmus+ programından staj için giden öğrenci sayısı	-	34	24	19
Erasmus+ programından ders verme hareketliliği kapsamında giden öğretim elemanı sayısı	-	9	22	63
Erasmus+ programından eğitim alma hareketliliği kapsamında giden öğretim elemanı sayısı	-	2	24	31
Erasmus+ programından eğitim alma hareketliliği kapsamında giden idari personel sayısı	2	2	4	9
Erasmus+ programı ile gelen öğrenci sayısı	2	4	6	3
Erasmus+ programı ile gelen personel sayısı	-	3	34	20

Mevlana ve Erasmus Programı dahilinde anlaşma yapılan ülke ve üniversite sayısının 2020-2023 yılları itibariyle değişimleri karşılaştırmalı olarak aşağıdaki tablolarda gösterilmektedir.

Tablo 89. 2020-2023 Yılları Mevlana ve Erasmus Kapsamında Anlaşma Yapılan Ülke ve Üniversite Sayısı

Yıllar	Anlaşma Yapılan Ülke Sayısı		Anlaşma Yapılan Üniversite Sayısı	
	Mevlana	Erasmus	Mevlana	Erasmus
2020	18	21	24	83
2021	18	21	24	91
2022	18	22	24	105
2023	18	32	24	133

Tablo 90. 2020-2023 Yılları Uluslararasılaşma İle İlgili Diğer Veriler

Uluslararası aşmaya İlişkin Diğer Veriler	2020	2021	2022	2023
Türkçem Merkezinde Eğitim Alan Öğrenci Sayısı	410	685	998	960
ASÜ' de kayıtlı uluslararası öğrenci sayısı	1.647	1.657	1.986	1.865
Katılım sağlanan uluslararası fuar sayısı	-	-	-	-
Üniversitede eğitim gören uluslararası öğrenciler için düzenlenen uyum ve destek faaliyetlerinin sayısı	2	7	2	3
Yabancı dilde eğitim verilen program sayısı	1	7	7	7

D. PROJE BİLGİLERİ

1. Eğitim Proje Bilgileri

2023 yılında Üniversitemizde 101 Bilimsel Araştırma Projesi, 20 TÜBİTAK Projesi, 1 Diğer Ulusal Projeler ve 12 Yurtdışı Kaynaklı Projeler olmak üzere 131 proje desteklenmiştir. Yıl içerisinde 6 TÜBİTAK, 27 BAP projesi olmak üzere 33 proje tamamlanmıştır.

Eğitim projeleri başlığı altında bilimsel projelere ilişkin bilgiler aşağıdaki tablolarda gösterilmektedir.

Tablo 91. Bilimsel Araştırma Projeleri

Projeler	2023				2024 Yılına Devreden Proje Sayısı
	Önceki Yıllardan Devreden	Yıl İçinde Eklenen Proje	Yıl İçinde Tamamlanan	Toplam Proje	
TÜBİTAK	10	6	6	22	10
Bilimsel Araştırma Projeleri (BAP)	34	40	27	101	47
Diğer Ulusal Projeler (KOP, Gençlik ve Spor Bakanlığı Projeleri, UDAP ve BOREN)	-	-	-	-	-
Yurt Dışı Kaynaklı Projeler	9	3	0	12	12
Toplam	43	49	33	135	69

Tablo 92. 2023 Yılında Desteklenmiş / Yıl İçinde Devam Eden / Sona Eren TÜBİTAK Projeleri

Proje Adı	Durumu	Bütçe (₺)
Hasan Dağı Volkanizmasının Tektonik ve Volkanik Açından Jeodezik ve Fiziksel Sensörler ile İzlenmesi	Yürürlükte	908.587,00
Kemilüminojenik Teranostikler	Yürürlükte	763.500,00
Elektro-Aktif Sulak Alanlar ile Yapay İdrardan Biyoelektrik Üretimi ve Üretilen Enerjinin Uygulanabilirliğinin/ Kullanılabilirliğinin Araştırılması	Yürürlükte	89.998,00
In Vivo Hayvan Modellerinde Menisküs ve Tibianın Fizyolojik Aktivite Esnasındaki Yaşa ve Cinsiyete Bağlı Adaptif Mekanobiyolojisinin Karakterizasyonu	Yürürlükte	1.556.318,00
Giyilebilir/Taşınabilir Hemodiyalizörlerde Kullanılmak Üzere Polipropilen(PP)-Poliüretan(PU) Kompozit Membranların Geliştirilmesi	Yürürlükte	473.400,00
Diradikaller İle Işık-İndüklenmiş Küçük Molekül Fiksasyonu	Yürürlükte	864.000,00
Kolostral Pentraxin 3 Düzeyinin Neonatal Buzağı Sağlığı Ve Pasif Transfer Immunité İle İlişkisinin Araştırılması	Yürürlükte	59.300,00
Numerical Simulation of Microwave Processing of Solid-Liquid Mixtures-Process Design and Optimization	Yürürlükte	100.000,00
Yeni Benzoiltiyöüre Fonksiyonel Gruplu, Metal İçeren İnorganik Koordinasyon Polimerlerinin Sentezi ve Ambalaj Metaryali Olarak Sığır Etinin Bazı Fizikokimyasal, Mikrobiyolojik Özellikleri ve Raf Ömrü Üzerine Etkileri	Yürürlükte	60.000,00
Kalidium wagenitzii ve Asyneuma linifolium Subsp. eximium Bitkilerinin Fitokimyasal Bileşimleri ve Biyopotansiyellerinin Belirlenmesi	Yürürlükte	59.526,00
Deneysel Diyabet Modeli Oluşturulan Ratlarda Ketojenik Diyetin Adipokin Düzeyleri, Oksidan-Antioksidan Statü ve Bazı Biyokimyasal Parametreler Üzerine Etkilerinin Araştırılması	Sonuçlandı	45.000,00
Suda Çözünür Skuarinler: Biyomedikal Ve Hidrojel Uygulamaları	Sonuçlandı	379.000,00

Türkiye Denizlerinden Toplanan Gracilaria dura, Sargassum acinarium ve Ulva rigida Makroalglerinden Karotenoidlerin Ultrases Destekli Enzimatik Ekstraksiyonu ve Karotenoid Profillerinin Belirlenmesi: Nanoemülsiyonu, İn Vitro Biyoerişilebilirliği ve Depolama Stabilesinin Araştırılması	Sonuçlandı	45.000,00
Peptid Biyopolimerik Nanomalzemeler: Sentezi, İşlevselleştirilmesi, Karakterizasyonu Ve Kanser Hücrelerine Girebilen Sistemler Olarak Değerlendirilmesi	Sonuçlandı	655.736,00
Türkiye'nin Geleneksel Peynirlerinden İzole Edilen Bazı Laktobasiller Tarafından Üretilen Ekzopolisakkaritlerin Safılaştırılması, Karakterizasyonu ve Biyolojik Aktivitelerinin Araştırılması	Sonuçlandı	535.138,00
Türkiye Denizlerinden Toplanan Bazı Makroalg Örneklerinin Alternatif Protein Kaynağı Olarak Değerlendirilmesi: Biyoaktif Peptit Eldesi, Biyoaktif Ve Teknofonksiyonel Özelliklerinin Araştırılması, Enkapsulasyonu Ve Stabillite Çalışmaları	Sonuçlandı	391.570,00
	TOPLAM	6.986.073,00

Tablo 93. 2023 Yılında Desteklenmiş / Yıl İçinde Devam Eden / Sona Eren BAP Projeleri

S.No	Proje	Fakülte	Proje Türü	Kabul Bütçe
1	Ti6Al4V alaşımının delinmesinde enerji tüketimine, kesme sıcaklığına ve yüzey pürüzlülüğüne etki eden soğutma yöntemlerinin, matkap geometrisinin ve kesme parametrelerinin değerlendirilmesi	Teknik Bilimler Meslek Yüksekokulu	68001-Araştırma Projesi	25.310,00
2	Toz Metalurjisi Yöntemiyle Distaloy AB Alaşımı ve AISI 316L Toz Metal Çeliğinin Katmanlı Üretimi	Teknik Bilimler Meslek Yüksekokulu	68001-Araştırma Projesi	28.674,00
3	Yığma Tuğla Tonzoların Onarım Ve Güçlendirilmesinin Deneysel Olarak İncelenmesi	Mühendislik Fakültesi	68002-Araştırma Başlangıç Destek Projesi	14.992,40
4	Yığma Duvarların Farklı Polimer Malzemeler İle Güçlendirilmesi	Mühendislik Fakültesi	68002-Araştırma Başlangıç Destek Projesi	14.997,19
5	Suda Çözünebilen Yeni Terapötik Bir Malzeme	Fen Edebiyat Fakültesi	173	34.999,88
6	Kasık Fıtığı (İnguinal Herni) gözlenen çocuklarda ELN (Elastin) geni g28197A>G mutasyonunun ve EFEMP1 (Fibrulin 3) geni rs2009262 varyantının araştırılması.	Tıp Fakültesi	68001-Araştırma Projesi	29.504,40
7	Yeni Bir Fototerma Terapi Ajanının Tasarımı ve Sentezi	Fen Edebiyat Fakültesi	173	34.999,84
8	Bir Baraj Havzasına Etki Eden Hidrolojik Parametrelerin Stokastik ve Makine Öğrenmesi ile Tahmini	Fen Bilimleri Enstitüsü	68003-Doktora Projesi	12.949,98
9	Farklı Oranlarda Elma Posası İlavesinin Yonca Silaj Kalitesine Etkilerinin Belirlenmesi	Veteriner Fakültesi	68001-Araştırma Projesi	27.481,44
10	Sportif Hareket Eğitiminin Korunmaya Muhtaç Çocuklarda Motor Gelişim, Sosyal Kaygı, Ruhsal Uyum ve Yaşam Kalitesine Etkisi	Sosyal Bilimler Enstitüsü	68003-Doktora Projesi	21.477,59
11	Zekâ Oyunları ve Geleneksel Çocuk Oyunlarının Ortaokul Öğrencilerinde Dikkat ve Görsel Algıya Etkisi	Sosyal Bilimler Enstitüsü	68003-Doktora Projesi	34.002,00
12	Sulak alan bitkili sediment mikrobiyal yakıt hücrelerinin biyoelektrik üretme kapasitelerinin belirlenmesi ve zenginleştirilmiş bakteri kültürünün biyoelektrik üretimine etkisi	Teknik Bilimler Meslek Yüksekokulu	68001-Araştırma Projesi	29.991,21

13	Su kefir üretiminde fermantasyon ortamı olarak keçiyoynuzu (<i>Ceratonia siliqua</i> L.) şerbetinin kullanılabilirliğinin araştırılması	Teknik Bilimler Meslek Yüksekokulu	68001-Araştırma Projesi	29.967,28
14	Gastrik Ülser Modeli Oluşturulan Sıçanlarda Acacetin Etkileri	Tıp Fakültesi	68001-Araştırma Projesi	29.992,64
15	Polidimetilsiloksanla güçlendirilmiş müsilaj film üretimi ve karakterizasyonu	Teknik Bilimler Meslek Yüksekokulu	68001-Araştırma Projesi	29.595,80
16	Deneysel Yenidoğan Nekrotizan Enterokolit Modelinde Fenol İçeriği Zengin Ekstra Virgin Zeytinyağının Koruyucu ve Tedavi Edici Etkisinin interlökin-1 beta(IL-1 β), interlökin 6 (IL-6), Epidermal-growth-factor (EGF) Genlerinin Ekspresyon ve doku homojenatındaki düzeyleri ile değerlendirilmesi	Tıp Fakültesi	68001-Araştırma Projesi	29.996,00
17	Doğum şeklinin yenidoğanın oksidatif denge ve dinamik tiyol-disülfid dengesine etkisi	Tıp Fakültesi	68001-Araştırma Projesi	29.655,20
18	Cr-MOF-Aljinat Hidrojel Kompozitlerinin Doğrudan Sentez ve Yerinde Sentez Yöntemleri Kullanılarak Sentezi, Karakterizasyonu ve Moleküler Modelleme Çalışmaları	Fen Edebiyat Fakültesi	68001-Araştırma Projesi	29.982,29
19	Kızılkaya ıgnimbirtlerinin seramik sırlarında renklendirici olarak kullanımı ve incelenmesi	Güzelyurt Meslek Yüksekokulu	68001-Araştırma Projesi	27.553,00
20	Obstrüktif olmayan koroner arterlerle birlikte gözlenen miyokard infarktüs (MINOCA)'lü hastalarda Lipoprotein Lipaz (LPL), endotelial nitrik oksit sentaz (eNOS) genlerinin ekspresyon ve serum düzeylerinin belirlenmesi	Tıp Fakültesi	68001-Araştırma Projesi	29.980,80
21	Tilapiya balığı gametlerinin in vitro olgunlaştırılması ve triploid birey elde edilmesi	Eskil Meslek Yüksekokulu	68001-Araştırma Projesi	19.997,46
22	Koç Spermasının Dondurulması Üzerine Çeşitli Katkı Maddelerinin Etkinliğinin Araştırılması	Veteriner Fakültesi	68001-Araştırma Projesi	19.462,62
23	Ortaokullarda Öğrenim Gören Mülteci ve Göçmen Çocukların Motor Beceri Düzeyleri ve Beden Eğitimi Temel Psikolojik İhtiyaçlarının İncelenmesi	Spor Bilimleri Fakültesi	68003-Doktora Projesi	19.631,95
24	Spor Masajı Ve Geleneksel Toparlanma Yöntemlerine Hormonal Tepkiler	Spor Bilimleri Fakültesi	68003-Doktora Projesi	29.417,23
25	Moleküler Modelleme Yöntemi ile Bazı Hidrazon Türevlerinin Yapısal Özelliklerinin Hesaplanması	Fen Edebiyat Fakültesi	68001-Araştırma Projesi	18.527,64

26	Kılavuzlu Kemik Rejenerasyonunda (GBR) Nanofibriler Örtülerin Kullanımı	Fen Edebiyat Fakültesi	68001-Araştırma Projesi	19.992,62
27	Bazı Konveks Çokyüzlüler ile Minkowski Geometrilere Arasındaki İlişkilerin İncelenmesi	Fen Edebiyat Fakültesi	68002-Araştırma Başlangıç Destek Projesi	11.999,20
28	Üniversite Öğrencilerinin Metaverse Algılarının Çeşitli Değişkenler Açısından İncelenmesi	İktisadi ve İdari Bilimler Fakültesi	68002-Araştırma Başlangıç Destek Projesi	3.544,48
29	Sabit Saçıcı İnterferometri (Ps-InSAR) Tekniğı ve Makine Öğrenme Algoritmaları Kullanılarak Zemin Çökme Duyarlılık Haritalarının Oluşturulması	Mühendislik Fakültesi	68001-Araştırma Projesi	30.000,00
30	Tarihi Yapılardaki Çatlakların Biyomineralizasyon Yöntemi Kullanılarak Onarımı	Mühendislik Fakültesi	68001-Araştırma Projesi	32.000,00
31	Çeşitli kekik yağlarının dış çürüğü oluşumuna neden olan anaerobik bakteriler üzerinde in vitro aktivitesinin araştırılması	Sağlık Hizmetleri Meslek Yüksekokulu	68001-Araştırma Projesi	35.000,00
32	Yeni Bir Kemilüminojenik Sensörün Tasarımı ve Sentezi	Teknik Bilimler Meslek Yüksekokulu	68001-Araştırma Projesi	35.000,00
33	Ratlarda Diklofenak İle Oluşturulan Kalp Toksisitesinde Carvacrol Tedavisinin Araştırılması	Tıp Fakültesi	68001-Araştırma Projesi	35.000,00
34	Sıfır atık yaklaşımıyla yenilikçi ve sürdürülebilir bir biyo-kaynak olan evsel atıkların biyosorbent olarak kullanımı	Mühendislik Fakültesi	68001-Araştırma Projesi	35.000,00
35	Therane kron'un Yenidoğan Ratlarda Nekrotizan Enterokolit Modeli Üzerine Koruyucu ve Tedavi Edici Etkisinin Araştırılması	Veteriner Fakültesi	68001-Araştırma Projesi	35.000,00
36	Isıl İşlem Uygulamasının Keten Tohumu Müsilajının Fizikokimyasal Özelliklerine ve Keken Kalite Özellikleri Üzerine Etkisi	Mühendislik Fakültesi	68002-Araştırma Başlangıç Destek Projesi	19.995,10
37	Farklı Beslenme Modellerinin Adipokinler, Miyokinler ve Hepatokinler Üzerine Etkilerinin Araştırılması	Fen Edebiyat Fakültesi	68001-Araştırma Projesi	35.000,00
38	Biyolojik Arıtma Sistemlerinin Mikrobiyolojik Aktivitesine İlaç Etken Maddelerinin İnhibisyon Etkisi	Mühendislik Fakültesi	68001-Araştırma Projesi	35.000,00
39	Sızıntı Sularında Çevre Sağlığını Tehdit Edici Olası Kirlenmelerin Tespit Edilmesi	Mühendislik Fakültesi	68001-Araştırma Projesi	30.000,00

40	Depresyon tanımlı bireylerde finansal tehdit algısı ve finansal davranışı değiştirme isteğinin değerlendirilmesi	Ortaköy Meslek Yüksekokulu	68001-Araştırma Projesi	3.245,00
41	Hindistan cevizi sütü ile probiyotik yoğurt üretiminde Plantago ovata (karnıyarık otu) tozunun stabilizör olarak kullanılabilirliğinin araştırılması	Teknik Bilimler Meslek Yüksekokulu	68001-Araştırma Projesi	35.000,00
42	Geleneksel bir fermente ürün olan makdousun endojen maya ve laktik asit bakteri florasının DNA markör yöntemleriyle belirlenmesi	Mühendislik Fakültesi	68002-Araştırma Başlangıç Destek Projesi	20.000,00
43	Koç Sperma Sulandırıcısına Eklenen Katkı Maddelerinin Bazı Spermatolojik Parametreler Üzerine Etkisi	Veteriner Fakültesi	68001-Araştırma Projesi	35.000,00
44	Bal Ve Propolisin Birlikte Ve Tek Başlarına Doku Tespit Maddesi Olarak Kullanılabilirliğinin Araştırılması	Veteriner Fakültesi	68001-Araştırma Projesi	35.000,00
45	Aksaray Jeotermal Sahasının Hidrotermal Alterasyonlarının Belirlenmesi	Mühendislik Fakültesi	68001-Araştırma Projesi	35.000,00
46	Şeftali Posasının Yonca Silajlarında Karbonhidrat Kaynağı Olarak Kullanılma Olanığının Araştırılması	Veteriner Fakültesi	68001-Araştırma Projesi	34.000,00
47	Türkiye' nin Astragalus L. (Fabaceae) Cinsinin Hymenostegis Bunge ve Hymenocoleus Bunge Seksiyonuna Ait Türlerin Yaprak ve Gövde Anatomisi	Fen Bilimleri Enstitüsü	68003-Doktora Projesi	40.000,00
48	Mikrodalga Destekli Hidrodestilasyonla Elde Edilen Bitki Ekstratlarından Gümüş ve Paladyum Nanoparçacıkların Sentezi ve Uygulamaları	Fen Edebiyat Fakültesi	68001-Araştırma Projesi	35.000,00
49	Aksaray-Adana Karayolu Çevresindeki Yerleşim Yerleri ve Sanayi Bölgelerindeki Topraklarda Ağır Metal Kirliliğinin Dönemsel Olarak Araştırılması	Mühendislik Fakültesi	68001-Araştırma Projesi	35.000,00
50	Biyokömür Destekli Ni/Co Bimetalik Nanokompozit Üzerinde Elektrokatalitik Hidrojen Gazı Üretimi	Fen Edebiyat Fakültesi	68001-Araştırma Projesi	35.000,00

51	Aksaray İlinde Üriner Sistem Hastalarının Böbrek Taşlarının Mineralojik Yapılarının Araştırılması	Fen Edebiyat Fakültesi	68001-Araştırma Projesi	35.000,00
52	Metal Destekli Biyokömür Katalizörlerin Sentezi ve Uygulamaları	Fen Edebiyat Fakültesi	68001-Araştırma Projesi	35.000,00
53	Yüzücülerde 8 Haftalık TRX Egzersizlerinin Denge, Kuvvet ve Yüzme Performanslarına Etkisi	Sosyal Bilimler Enstitüsü	68003-Doktora Projesi	40.000,00
54	Farelerde lipopolisakarite bağlı kognitif bozuklukta adalimumabın etkisi.	Tıp Fakültesi	68001-Araştırma Projesi	35.000,00
55	Farklı Oranlarda Hünnap İlavesinin Yonca Silajına Etkilerinin Belirlenmesi	Veteriner Fakültesi	68001-Araştırma Projesi	35.000,00
56	Gıdalarda Koruyucu Olarak Kullanılan Maddelerin Gökkuşuğu Alabalığı (Oncorhynchus mykiss) Sperm Hücrelerinin Muhafazasında Kullanılması	Veteriner Fakültesi	68010-Performans Temelli Proje:	35.000,00
57	Badem Kabuğu ve Silajının Yem Karakteristiklerinin Belirlenmesi	Teknik Bilimler Meslek Yüksekokulu	68001-Araştırma Projesi	35.000,00
58	Orijinal ve Geri Dönüştürülmüş Karbon Formu Partiküllerin Epoksi Kaplamanın Tribolojik ve Mekanik Özellikleri Üzerine Etkilerinin İncelenmesi	Fen Bilimleri Enstitüsü	68003-Yüksek Lisans Projeleri	30.000,00
59	Çevre kirleticilerin uzaklaştırılmasına yönelik katalizör destekli biyopolimer nanofiberlerin hazırlanması	Sağlık Hizmetleri Meslek Yüksekokulu	68001-Araştırma Projesi	35.000,00
60	Halkasal eş eksenli-sentetik çarpan jetin ısı transferi performansının incelenmesi	Mühendislik Fakültesi	68001-Araştırma Projesi	35.000,00
61	Türkiye Endemik Çayır Çekirgesi Aeropedellus turcicus Karabağ, 1959 (Orthoptera: Acrididae: Gomphocerinae) türünün integratif taksonomi yöntemleriyle değerlendirilmesi.	Sağlık Bilimleri Fakültesi	68001-Araştırma Projesi	30.000,00
62	Matematik Öğretmen Adaylarının Cebir Kavramına İlişkin Metaforik Algılarının Çeşitli Değişkenlere Göre İncelenmesi	Eğitim Fakültesi	68001-Araştırma Projesi	32.000,00

63	Köpek parvovirus enfeksiyonunda serum Pentraxin-3 konsantrasyonlarının prognostik öneminin araştırılması	Veteriner Fakültesi	68001-Araştırma Projesi	33.000,00
64	Modifiye edilmiş CeO ₂ 'den türetilen çevre dostu, sürdürülebilir ve nano yapılı paladyum katalizör sisteminin tasarımı ve Heck çapraz bağlanma reaksiyonlarındaki katalitik uygulaması	Fen Edebiyat Fakültesi	68001-Araştırma Projesi	35.000,00
65	REÇİNE ÜRETİM FABRİKASI ATIKSULARININ ARITILABİLİRLİĞİNİN TEKNO-EKONOMİK DEĞERLENDİRİLMESİ	Mühendislik Fakültesi	68001-Araştırma Projesi	29.990,88
66	Pickering emülsiyon polimerizasyonu ile kafeik asit baskılanmış polimerler	Teknik Bilimler Meslek Yüksekokulu	68001-Araştırma Projesi	29.996,36
67	Ratlarda yüksek yağlı diyet ile zaman kısıtlı beslenmenin sirkadiyen belirteçler ve bazı biyokimyasal parametreler üzerine etkileri	Tıp Fakültesi	68002-Araştırma Başlangıç Destek Projesi	14.995,80
68	Klorlama Ve Ozonlama Sonrasında Doğal Organik Madde Fraksiyonlarının Gideriminin Tespiti	Mühendislik Fakültesi	68001-Araştırma Projesi	29.994,31
69	Doku Mühendisliği Potansiyel Uygulamaları için PU Membranların Biyoyumluluklarının İyileştirilmesi	Fen Edebiyat Fakültesi	173	35.000,00
70	DIN 41Cr4 VE 30mnb4 Çeliklerinde Menevişleme İşleminin Etkisinin İncelenmesi	Fen Edebiyat Fakültesi	68001-Araştırma Projesi	29.299,40
71	Mandalina Posası ve Üzüm Posası İlavesinin Yonca Silaj Kalitesine Etkisinin Belirlenmesi	Veteriner Fakültesi	68001-Araştırma Projesi	27.495,60
72	Farklı Uzaylarda Hareketlerin Geometrisinin İncelenmesi	Fen Edebiyat Fakültesi	68002-Araştırma Başlangıç Destek Projesi	8.983,90
73	1 kW güç kapasiteli lityum iyon pil test istasyon tasarımı ile enerji depolama ve dönüştürme verimliliklerinin deneysel olarak incelenmesi	Teknik Bilimler Meslek Yüksekokulu	68001-Araştırma Projesi	19.942,00
74	Bazı İkili Bileşiklerin Kristal Yapı Tahmini Yöntemi ile Analizi	Fen Bilimleri Enstitüsü	68003-Doktora Projesi	20.000,00
TOPLAM				2.113.614,69

Tablo 94. Yurtdışı Kaynaklardan Desteklenen Projeler

Yıllar	Destek Programı	Proje Başlığı	ASÜ Rolü	Ortaklar (ASÜ. dışında)	Yürütücü Birim	Proje Bütçesi
2018-	2018-1-TR01-KA103-051591	Erasmus personel ve öğrenci hareketliliği	Proje Sahibi	Avrupa Birliği Ülkeleri	Aksaray Üniversitesi(Dış İlişkiler Ofisi)	96.850,00 €
2018-	2018-1TR01-KA107-056585	Erasmus uluslararası kredi hareketliliği	Proje Sahibi	Ulusal Ajans	Aksaray Üniversitesi(Dış İlişkiler Ofisi)	13.260,00 €
2019-2021	2019-1-TR01-KA205-067388	Gençlerde Sosyal-Ekolojik Sistem Yaklaşımı ile Ekolojik Okuryazarlığın Geliştirilmesi	Proje Sahibi	Ulusal Ajans	Aksaray Üniversitesi	207.733,00 €
2020-2022	2020-1-TR01-KA103-083139	Erasmus+ KA103 Yükseköğretim, Öğrenci ve Personel Hareketliliği	Proje Sahibi	Ulusal Ajans	Aksaray Üniversitesi(Dış İlişkiler Ofisi)	94.400 €
2020-2023	Erasmus 2020-1-TR01-KA -107-090486	Erasmus KA107 - Uluslararası Kredi Hareketliliği	Proje Sahibi	Ulusal Ajans	Aksaray Üniversitesi(Dış İlişkiler Ofisi)	127.065,00€
2021-2022	Erasmus 2020-1-BG01-KA226-HE-095017	Erasmus 2020-1-BG01-KA226-HE-095017	Proje Ortak	Ulusal Ajans	Aksaray Üniversitesi	13.167,02€
2021- 2023	2021-1-TR01-KA131-HED-00000495	Erasmus+ KA131 Yükseköğretim, Öğrenci ve Personel Hareketliliği	Proje Sahibi	Ulusal Ajans	Aksaray Üniversitesi(Dış İlişkiler Ofisi)	98.450€
2021 - 2022	2021-1-TR01-KA153-YOU-000018772	Erasmus+ Gençlik Çalışanlarının Hareketliliği	Proje Sahibi	Ulusal Ajans	Aksaray Üniversitesi(Dış İlişkiler Ofisi)	27.922€

2022 - 2024	2022-1-TR01-KA171-HED-000078244	Erasmus KA171 - Uluslararası Kredi Hareketliliği	Proje Sahibi	Ulusal Ajans	Aksaray Üniversitesi(Dış İlişkiler Ofisi)	174.800 €
2022 - 2024	2022-1-TR01-KA131-HED-000057291	Erasmus+ KA131 Yükseköğretim, Öğrenci ve Personel Hareketliliği	Proje Sahibi	Ulusal Ajans	Aksaray Üniversitesi(Dış İlişkiler Ofisi)	97.900 €
2023 - 2025	2023-1-TR01-KA171-HED-000162360	Erasmus KA171 - Uluslararası Kredi Hareketliliği	Proje Sahibi	Ulusal Ajans	Aksaray Üniversitesi(Dış İlişkiler Ofisi)	156.405 €
2023 - 2025	2023-1-TR01-KA131-HED-000145953	Erasmus+ KA131 Yükseköğretim, Öğrenci ve Personel Hareketliliği	Proje Sahibi	Ulusal Ajans	Aksaray Üniversitesi(Dış İlişkiler Ofisi)	94.350 €

Tablo 95. 2023 Yılı BAP, TÜBİTAK Projeleri Hariç Diğer Ulusal Projeler

Yıllar*	Destek Programı	Proje Sahibi	Bütçe Kaynağı	Proje Bütçesi
2020-2024	Spor ve Sağlık Alanında İhtisaslaşma Projesi	Spor ve Sağlık Alanında İhtisaslaşma Koordinatörlüğü	ASÜ	3.000.000,00 ₺

Tablo 96. 2023 Yılı Alınan/Başvurulan Patent Sayıları

Patent/Faydalı Model	Konusu	Yılı	Birim
Patent	Lazer Tabanlı Glikoz Metre	2023	Elektrik-Elektronik Mühendiliği

2. Yatırım Projesi Bilgileri

Üniversitemizin 2023 yılı yatırım programında 5 adet “Eğitim Sektörü”, 1 adet “Sağlık Sektörü” ve 1 adet “DKH-Sosyal” olmak üzere toplam 7adet proje yer almaktadır.

Eğitim sektörü kapsamında; “Derslik ve Merkezi Birimler”, “Kampüs Altyapı”, “Çeşitli Ünitelerin Etüt”, “Muhtelif İşler” ve “Yayın Alımı” projeleri yer almaktadır. Derslik ve Merkezi Birimler Projesi kapsamında “Tıp Fakültesi, Morfoloji Binası Yapım İşİ” ve “Teknik Bilimler MYO Atölye Binası Yapım İşİ” olarak 2 adet alt projesi yer almaktadır.

Sağlık sektörü kapsamında “Muhtelif İşler” projesi yer almaktadır.

DKH Sosyal sektörü kapsamında alt sektörü “Teknolojik Araştırma” olan “İhtisaslaşma Projesi” yer almaktadır.

Yükseköğretim Alt Sektörü

- ❖ Proje numarası 2021H03-168350 olan Derslik ve Merkezi Birimler Projesi’nin (KOP) karakteristik bilgileri; Tıp Fakültesi, Morfoloji Binası Yapım işi (**12.000 m²**)’dan ve Teknik Bilimler MYO Atölye Binası Yapım işi (**1.000 m²**)’dan oluşmaktadır. Proje kapsamında 2 adet alt proje bulunmaktadır. Bu projeler;
 - 2021H03-168351 Morfoloji Binası Yapım İşİ Projesi’nde 2023 yılında **45.300.000 TL** KBÖ bulunup **21.000.000 TL** ödenek eklenmek suretiyle toplam ödenek **66.300.000 TL**’ye ulaşmıştır. Yılsonu itibariyle herhangi bir harcama yapılmamıştır.
 - 2021H03-228503 Teknik Bilimler MYO Atölye Binası Yapım Projesi’nde 2023 yılında KBÖ bulunmayıp **12.500.000 TL** yatırımları hızlandırma ödeneği eklenmek suretiyle toplam ödenek **12.500.000 TL**’ye ulaşmıştır. Yılsonu itibariyle herhangi bir harcama yapılmamıştır.
- ❖ Proje numarası 2020H03-150234 olan Kampüs Altyapısı Projesi’nin (KOP) karakteristik bilgileri; doğalgaz dönüşümü, elektrik hattı, kampüs içi yol, kanalizasyon hattı, peyzaj, su isale hattı ve telefon hattı gibi işlerden oluşmaktadır. Proje kapsamında 1 adet alt proje bulunmaktadır. Bu proje;
 - 2020H03-150234 Kampüs Altyapısı Projesi **18.000.000 TL**’dir.

İlgili Projeye 2023 yılında **5.000.000 TL** KBÖ, **3.000.000 TL** ödenek eklenmek suretiyle toplam ödenek **8.000.000 TL**'ye ulaşmıştır. Yılsonu itibariyle **7.992.649 TL** harcama yapılmış, yılsonu itibariyle **7.351 TL** ödenek kalmıştır.

❖ Proje numarası 2023H03-211968 olan Çeşitli Ünitelerin Etüt Projesi'nin (KOP) karakteristik bilgisi; etüt-projedir. Proje kapsamında 1 adet alt proje bulunmaktadır. Bu proje;

➤ 2023H03-211968 Etüt-Proje **200.000 TL**'dir.

İlgili projeye 2023 yılında **200.000 TL** başlangıç ödeneği tahsis edilmiştir. Yılsonu itibariyle **198.000 TL** harcama yapılmış, yılsonu itibariyle **2.000 TL** ödenek kalmıştır.

❖ Proje numarası 2023H03-211970 olan Muhtelif İşler Projesi'nin (KOP) karakteristik bilgileri; Bakım Onarım, BİT, Kesin Hesap, Makine-Teçhizat kalemlerinden oluşmaktadır. Bu proje kapsamında 1 adet alt proje bulunmaktadır. Bu projeler;

➤ 2023H03-211970 Muhtelif İşler Projesi **9.700.000 TL**'dir.

İlgi projeye 2023 yılında **8.000.000** ödenek tahsis edilmiştir. **1.700.000 TL** ödenek eklenmek suretiyle toplam ödenek **9.700.000 TL**'ye ulaşmıştır. Yılsonu itibariyle toplam ödeneğin **9.515.358 TL**'si harcanmıştır. Yılsonu itibariyle **184.642 TL** ödenek kalmıştır. İlgili proje 2023 yılı ile sınırlı olup, 2024 yılı için yeni bir proje teklifi yapılmıştır.

❖ Proje numarası 2023H03-211966 olan Yayın Alımı Projesi'nin (KOP) karakteristik bilgileri; basılı yayın alımı ile elektronik yayın alımından oluşmaktadır. Bu proje kapsamında 1 alt proje bulunmaktadır. Bu projeler;

➤ 2023H03-211966 Yayın Alımı **1.500.000 TL**,

İlgi projeye 2023 yılında **1.500.000 TL** başlangıç ödeneği tahsis edilmiştir. Yıl içerisinde herhangi bir ekleme işlemi gerçekleştirilmemiştir. Yılısonu itibariyle toplam ödeneğin **1.028.775 TL'si** harcanmıştır. Yılısonu itibariyle **471.225 TL** ödenek kalmıştır. İlgili proje 2023 yılı ile sınırlı olup, 2024 yılı için yeni bir proje teklifi yapılmıştır.

Sağlık Alt Sektörü

- ❖ Proje numarası 2023I00-209761 olan Muhtelif İşler Projesi'nin (KOP) karakteristik bilgileri; Makine-teçhizat alımından oluşmaktadır. Bu proje yıl içerisinde Diş Hekimliği Fakültesinin faal hale getirilebilmesi amacıyla sağlık alanında yapılacak alımlarda kullanılmak üzere talep edilen Yatırımları Hızlandırma Ödeneğinin tahsisi ile açılmıştır.
 - 2023I00-209761 Muhtelif İşler **14.443.000 TL**,
İlgi projeye 2023 yılında **4.000.000** ödenek tahsis edilmiştir. **10.443.000 TL** ödenek eklenmek suretiyle toplam ödenek **14.443.000 TL**'ye ulaşmıştır. Yılısonu itibariyle toplam ödeneğin **14.396.187 TL'si** harcanmıştır. Yılısonu itibariyle **46.813 TL** ödenek kalmıştır.

Teknolojik Araştırma Alt Sektörü

- ❖ Proje numarası 2020K12-151879 İhtisaslaşma Projesi'nin (Spor Endüstrisi ve Teknolojileri Geliştirilmesi) (KOP) karakteristiği. Bakım Onarım, Basılı Yayın Alımı, BİT, Elektronik Yayın Alımı, Etüt-Proje, Makine-Teçhizat, Müşavirlik, Teknolojik Araştırma giderlerinden oluşmaktadır.
 - 2020K12-151879 İhtisaslaşma Projesi **3.000.000 TL**,
İlgili projeye **3.000.000 TL** Başlangıç ödeneği tahsis edilmiş olup Yıl içerisinde herhangi bir ekleme işlemi gerçekleştirilmemiştir. Yılısonu itibariyle toplam ödeneğin tamamı Proje Özel Hesabına aktarılmıştır.

2023 Yılı Yatırım Programında Yer Alan Eğitim, Sağlık ve DKH-Sosyal Sektörü Projelerinin gerçekleştirme durumlarına ilişkin veriler aşağıdaki tabloda gösterilmektedir.

Tablo 97. 2023 Yılı Yatırım Programında Yer Alan Eğitim Sektörü Projelerinin, Sağlık Sektörü Projesi ve DKH-Sosyal Projesinin Gerçekleşme Durumu

Tertip	Proje Adı	KBÖ	Eklenen	Düşülen	Toplam Ödenek	Harcama
06.5	Derslik ve Merkezi Birimler (KOP)	45.300.000	33.500.000	-	78.800.000	-
	Kampüs Altyapısı (KOP)	5.000.000	3.000.000	-	8.000.000	7.992.649
	Etüt Proje (KOP)	200.000	-	-	200.000	198.000
	ARA TOPLAM	50.500.000	36.500.000		87.000.000	8.190.649
06.1-06.3-06.7	Muhtelif İşler (Yükseköğretim)	8.000.000	1.700.000	-	9.700.000	9.515.358
06.01	Muhtelif İşler (Sağlık)	4.000.000	10.443.000	-	14.443.000	14.396.187
06.1	Yayın Alımı (KOP)	1.500.000	-	-	1.500.000	1.028.775
06.1-06.9	İhtisaslaşma Projesi (KOP)	3.000.000	-	-	3.000.000	3.000.000
ARA TOPLAM		16.500.000	12.143.000	-	28.643.000	27.940.320
GENEL TOPLAM		67.000.000	48.643.000	-	115.643.000	36.130.969

IV. KURUMSAL KABİLİYET VE KAPASİTENİN DEĞERLENDİRİLMESİ

A. ÜSTÜNLÜKLER

Aksaray Üniversitesinin sahip olduğu güçlü yönler şunlardır:

- Akademik danışmanlık sisteminin iyi işletilmesi, öğretim elemanı-öğrenci etkileşiminin güçlü olması,
- Öğrenci yurtları, spor tesisleri, modern kütüphane, ASÜ akıllı bisiklet sistemi gibi yapı ve tesislerin yeterli ve işlevsel olması, öğrencilerin bu kaynaklara erişilebilirliği,
- Üniversitemizde ortak eğitim programının olması,
- Fiziksel engelli öğrencilere sunulan destek hizmetleri,
- Üniversitemizin doğayı ve çevreyi korumaya yönelik önemli faaliyetlerinin olması, çevre bilinci konusunda GreenMetric tarafından Türkiye'nin 2000 yılından sonra kurulan devlet üniversiteleri arasında ikinci basamakta yer aldı.
- Araştırma laboratuvarlarındaki fiziki ve teknik alt yapı olanaklarını tüm paydaşlara sunarak, kuruma mali kaynak oluşturması,
- Üst yönetimin TÜBİTAK, Ahiler Kalkınma Ajansı, Konya Ovası Projesi Bölge Kalkınma İdaresi Başkanlığı gibi kurumlar nezdindeki girişimleri,
- Akademik ve idari yapılanmasını kısa sürede tamamlanmış olması,
- Kurum genelinde görev tanımlarının ve iş akış süreçlerinin tanımlanmış olması,
- Yönetim kadrosunun kurumun akademik ve idari yapısının gelişimi, dinamizmi için güçlü bir irade sergilemeleri,
- İnsan kaynaklarının etkin yönetimi amacıyla bölge üniversiteleri ile güçlü ilişkilerin ve koordinasyonun varlığı.

B. GELİŞİME AÇIK YÖNLER

Üniversitemizin zayıf yanları ise şu şekilde sıralanabilir:

- PUKÖ döngüsünün iç ve dış paydaşlar açısından etkin şekilde uygulanmaması,
- Akredite olmak isteyen bölümlerin yeterli düzeyde bulunmamasıdır.

V. ÖNERİ VE TEDBİRLER İLE EKLER

A. ÖNERİ VE TEDBİRLER

Bir önceki Faaliyet Raporunda değinilen ve maddeler halinde sıralanan sorunların (zayıflıklar, riskler, tehditler vs...) giderilmesine yönelik, alınması gerektiği değerlendirilen öneri ve tedbirler genel olarak şunlardır:

1. Üniversitemizin eğitim öğretim, araştırma, yayın ve topluma hizmet amaçlarına planlı bir şekilde ulaşması ve sürekli gelişmesi için kaynaklarını etkili, ekonomik ve verimli bir şekilde kullanması gerekmektedir. Bu nedenle;
 - Stratejik Planda öngörülen faaliyetlerin bütçe imkânları çerçevesinde uygulanmasına devam edilecektir.
 - Her yıl hazırlanacak performans bütçemiz, planladığımız stratejik amaç ve hedeflerimiz doğrultusunda uygulanacaktır.
2. Üniversitemiz ve paydaşları arasındaki ilişkiyi geliştirmeye ve tanıtmaya yönelik sanatsal, kültürel, sosyal ve eğitsel etkinliklerin gerçekleştirilmesinin Üniversitemize daha çok katkı sağlayacağı düşünülmektedir.
3. Aksaray Üniversitesi personeli ve öğrencisiyle gelecek yıllarda zayıf yönlerini üstünlüğe çevirmek için yoğun bir şekilde çalışırken, üstün yanlarını da desteklemeyi ve güçlendirmeyi hedeflemektedir.
4. Üniversitemiz ve paydaşları arasındaki ilişkiyi geliştirmeye ve tanıtmaya yönelik sanatsal, kültürel, sosyal ve eğitsel etkinliklerin artırılmasına yönelik çalışmalara hız verilecektir.
5. Bilgiye dayalı küresel ekonomik yarış ile birlikte bilişim ve iletişim teknolojilerinde yaşanan önemli gelişmeler, her alanda olduğu gibi yükseköğretim alanında da sıkı uluslararası ilişkileri beraberinde getirmektedir. Bu nedenle Üniversitemizin yurt dışı Üniversite ve kuruluşlarla işbirliği, çok merkezli çalışma, proje üretimi ve etkinlikleri arttırmaya yönelik çalışmalar yapmayı hedeflemektedir.
6. Bilimsel faaliyetlerin nicelik ve nitelik olarak artırılabilmesi için, eğitim ve teknoloji merkezleri ile ilişkiler kurulup geliştirilmesi, ayrıca araştırma merkezlerinin hem fiziki hem de teknik donanım olarak takviye edilmesi yönünde çalışmalar yapılacaktır.
7. Üniversite sanayi işbirliği çalışmalarını artırarak mezun olacak öğrencilere iş bulmaları konusunda yardımcı olacak işletmelerle bağlantılar kurulması yönünde çalışmalar arttırılacaktır.

B. EKLER

1. Üst Yöneticinin İç Kontrol Güvence Beyanı

İÇ KONTROL GÜVENCE BEYANI

Üst yönetici olarak görev ve yetkilerim çerçevesinde Aksaray Üniversitesi bütçesinin; kalkınma planına, yıllık programa, stratejik plan ve performans programı ile hizmet gereklerine uygun olarak hazırlandığını ve uygulandığını, amaç ve hedeflerin gerçekleştirilmesi ve ilgili mevzuatla düzenlenen görev ve hizmetlerin yerine getirilmesi için bütçe ile tahsis edilmiş kaynakların, planlanmış amaçlar doğrultusunda ve iyi malî yönetim ilkelerine uygun olarak kullanıldığını beyan ederim.

Bu çerçevede iç kontrol sisteminin; idarenin gelir, gider, varlık ve yükümlülüklerinin etkili, ekonomik ve verimli bir şekilde yönetilmesine, kanunlara ve diğer düzenlemelere uygun olarak faaliyet göstermesine, her türlü malî karar ve işlemlerde usulsüzlük ve yolsuzluğun önlenmesine, karar oluşturmak ve izlemek için düzenli, zamanında ve güvenilir rapor ve bilgi edinilmesine, varlıkların kötüye kullanılmasının ve israfının önlenmesine ve kayıplara karşı korunmasına ilişkin yeterli ve makul güvenceyi sağladığını bildiririm.

Bu güvence, benden önceki yöneticiden almış olduğum bilgiler ile birlikte üst yönetici olarak sahip olduğum bilgi ve değerlendirmelere, yönetim bilgi sistemlerine, iç kontrol sistemi değerlendirme raporlarına, izleme ve değerlendirme raporlarına, harcama yetkilileri ile malî hizmetler birim yöneticisi tarafından sunulan güvence beyanlarına ve denetim raporlarına dayanmaktadır.

Bu raporda yer alan bilgilerin güvenilir, tam ve doğru olduğunu beyan ederim.
(AKSARAY-29/02/2024)

Prof. Dr. Alpay ARIBAŞ
REKTÖR

2. Mali Hizmetler Birim Yöneticisi'nin İç Kontrol Güvence Beyanı

Mali hizmetler birim yöneticisi olarak yetkim dahilinde;

İç kontrol sisteminin Aksaray Üniversitesi'nde oluşturulması, uygulanması ve geliştirilmesi çalışmalarında gerekli koordinasyonun sağlandığını, eğitim ve rehberlik hizmeti verildiğini, faaliyetlerin mali yönetim ve kontrol mevzuatı ve diğer mevzuata uygun olarak yürütüldüğünü, kamu kaynaklarının etkili, ekonomik ve verimli bir şekilde kullanılmasını temin etmek üzere iç kontrol süreçlerinin işletildiğini, uygulama sonuçlarının izlendiğini ve gerekli tedbirlerin alınması için düşünce ve önerilerimin zamanında üst yöneticiye raporlandığını beyan ederim.

Mali kanunlarla ilgili diğer mevzuatın uygulanması konusunda üst yöneticiye ve harcama yetkililerine gerekli bilgileri sağladığımı ve danışmanlık faaliyetinde bulunduğumu bildiririm.

Bu raporun "III /A- Mali Bilgiler" bölümünde yer alan bilgilerin güvenilir, tam ve doğru olduğunu teyit ederim.

(AKSARAY-29/02/2024)

Nuray ÖZTÜRK
Strateji Geliştirme Daire Başkanı



Evrensel Düşünen, Yereli Gazeten...

Adana Yolu Üzeri E-90 Karayolu 7. Km, 68100 Aksaray



AKSARAY
2024